

1142

# INFORME GANADERO

Buenos Aires - Enero 16  
de 2026. Año 44. N° 1142.

**Un análisis  
económico  
de los mercados  
de carnes  
y haciendas**

En esta edición:

- ✓ Necesitamos más novillos ...
- ✓ Modelo de cría: resultados económicos.
- ✓ EE.UU.: relaciones de precios actuales e históricas.
- ✓ Impacto de la alimentación pre y post destete ...

editorial

En enero de 2026 continúa la caída de la oferta, la cual en septiembre-diciembre pasado se ubicó un 7% por debajo del año anterior. El consumo se mantiene inesperadamente firme, convalidando precios al mostrador que superan en unos 40 puntos porcentuales a la inflación de los últimos doce meses. La exportación sigue con atención la evolución de los precios de importación de China, que han mejorado en unos 300-400 dólares la tonelada en estos últimos quince días, porque el mercado descuenta que una vez que se agoten las cuotas de importación de Brasil y Australia, a partir de mediados de año se registrará un importante faltante de carne en el mercado chino.

El precio de la hacienda en términos reales, «coqueteando» continuamente con los máximos históricos, sea en dólares o a moneda constante. Oferta ganadera reducida, mercado internacional muy tomador, con precios mundiales un 20%-25% mejores que en el 2024. Tanto la cuota a recibir de EE.UU. como la de la Unión Europea, reforzarán la demanda por cortes enfriados de alto valor; la cuota recientemente adjudicada por China asegurará un elevado volumen.

## Feedlot

Al 1° de enero del 2026 las existencias en los feedlots totalizaban las 1,85 millones de cabezas, un 7,7% más que un año atrás. El registro sería el más alto de la historia para el mes de enero, según la serie (incompleta) de que se dispone, y permitiría anticipar que el pico de existencias de mediados del año en curso probablemente va a superar las 2,2 millones de cabezas, un récord histórico. Hay más hacienda encerrada propiedad de los exportadores,

y algo menos de hacienda liviana, propiedad de frigoríficos y matarifes consumidores. El crecimiento de las existencias encerradas en los últimos meses, con una ocupación superior a la prevista, permitiría inferir que se estaría gestando en los corrales una suerte de «retención», al guardarse la hacienda liviana y pesada para cargarle más kilos. Si bien la relación de compra/ventas es adversa, el costo por kilo ganado en el feedlot (unos \$2.900) se ubica bien por debajo del valor de mercado de un animal gordo liviano o incluso de un novillo pesado. Según la Cámara de Feedlot, el margen económico del engorde de un animal de los 180 kg a los 320 kg, arrojaba a principios de enero del 2026 una pérdida de \$25.700 por ciclo, contra un rojo de \$94.000 -a moneda de hoy- de enero del año pasado.

Tanto en Brasil como en Uruguay y Australia se registra en los últimos años una tendencia muy clara al aumento del número de animales terminados a corral, tendencia que hasta hace poco no se verificaba en la Argentina, donde el número de animales encerrados en los últimos años se había estabilizado. El aumento de la cantidad de cabezas encerradas de noviembre y diciembre pasados sugiere que también en la Argentina estaría aumentando el volumen de hacienda que se termina en el feedlot.

Con el alimento para el ganado muy barato a nivel mundial, demanda por carne vacuna internacional muy firme, escasez de carne y precios para en novillo terminado muy altos, crece la proporción de animales terminados a corral en la mayoría de los países ganaderos.

## Carnes

Según los pronósticos del USDA, la producción mundial de

# DE LAS CUOTAS

carne aviar crecerá en el 2026 un 119% con respecto al año 2000, la proveniente de la acuicultura un 180%, la de carne porcina un 45% y la producción de carne vacuna sólo un 22%.

En lo que respecta a las exportaciones mundiales de carne vacuna crecerán en el 2026 un 129% en relación al año 2000, mientras que las de carne porcina se incrementarán un 202% y las de carne aviar un 200%.

Según el Índice de Precios de la Carne de FAO, en los últimos dos años el precio internacional de la carne vacuna se incrementó un 31%, mientras que el de la carne aviar cayó un 2,6% y el de la carne porcina bajó un 5%.

También en los últimos veintiséis años la población mundial creció un 33%, mientras que el PBI per cápita mundial desde el 2000 hasta el 2025 creció un 68% en dólares constantes.

«La carne vacuna es un producto que se demanda cada vez más y se fabrica cada vez menos».

Según el USDA las exportaciones mundiales de carne vacuna caerían en el 2026 un 1%, mientras que las de carne aviar se incrementarían un 3% y las de carne de cerdo retrocederían un 1%. Entre el 2024 y el 2025 las exportaciones mundiales de carne vacuna crecieron 1,6 millones de tn.

## Vaquillonas

En el año 2025 se repitió la altísima faena de vaquillonas del año anterior. En el año que acaba de terminar, se enviaron a faena (DTE, SENASA) unas 3,70 millones de vaquillonas, lo que relacionado con un stock inicial (31 de diciembre del 2024) de esta categoría de 6,38 millones de cabezas, revela una tasa de extracción del 54%, unas décimas por debajo del record del 2009 y la segunda más alta desde el

**CENTRO DE CONSIGNATARIOS  
DE PRODUCTOS DEL PAÍS**

**Precios promedio mensuales de novillos y novillitos Holando en el  
Mercado Agroganadero. En pesos corrientes.**

<b>Año 2017</b>			<b>Año 2018</b>			<b>Año 2019</b>		
<b>Meses del Ejercicio</b>	<b>Novillo</b>	<b>Novillito</b>	<b>Meses del Ejercicio</b>	<b>Novillo</b>	<b>Novillito</b>	<b>Meses del Ejercicio</b>	<b>Novillo</b>	<b>Novillito</b>
Enero	24,663	27,983	Enero	29,495	33,046	Enero	51,459	55,457
Febrero	26,683	29,605	Febrero	32,297	36,402	Febrero	59,707	65,703
Marzo	28,826	32,026	Marzo	31,362	34,912	Marzo	60,355	64,849
Abril	29,767	33,363	Abril	31,459	34,501	Abril	60,924	64,928
Mayo	29,212	32,748	Mayo	34,391	37,612	Mayo	60,125	63,746
Junio	29,951	33,666	Junio	37,535	40,879	Junio	60,543	64,864
Julio	30,718	33,525	Julio	39,104	42,734	Julio	60,670	64,813
Agosto	31,667	34,628	Agosto	40,676	43,991	Agosto	65,543	69,080
Septiembre	31,154	34,369	Septiembre	45,520	48,447	Septiembre	65,798	67,400
Octubre	30,709	33,955	Octubre	43,945	45,807	Octubre	68,934	71,663
Noviembre	30,519	33,688	Noviembre	42,931	45,193	Noviembre	75,574	78,066
Diciembre	29,545	33,285	Diciembre	43,408	47,482	Diciembre	82,880	86,154
<b>Promedio</b>	<b>29,451</b>	<b>32,737</b>	<b>Promedio</b>	<b>37,677</b>	<b>40,917</b>	<b>Promedio</b>	<b>64,376</b>	<b>68,060</b>

<b>Año 2020</b>			<b>Año 2021</b>			<b>Año 2022</b>		
<b>Meses del Ejercicio</b>	<b>Novillo</b>	<b>Novillito</b>	<b>Meses del Ejercicio</b>	<b>Novillo</b>	<b>Novillito</b>	<b>Meses del Ejercicio</b>	<b>Novillo</b>	<b>Novillito</b>
Enero	83,415	87,268	Enero	146,616	154,645	Enero	219,765	235,023
Febrero	87,579	92,461	Febrero	158,028	164,554	Febrero	251,656	266,953
Marzo	90,757	97,239	Marzo	163,060	173,431	Marzo	270,437	283,568
Abril	86,240	94,346	Abril	173,472	184,512	Abril	283,261	305,829
Mayo	85,692	95,099	Mayo	178,516	190,798	Mayo	284,967	316,051
Junio	87,867	97,866	Junio	176,025	191,791	Junio	275,647	310,546
Julio	92,480	102,449	Julio	166,449	183,746	Julio	274,778	305,240
Agosto	98,031	107,274	Agosto	169,023	185,802	Agosto	292,124	317,494
Septiembre	98,710	105,069	Septiembre	175,536	188,486	Septiembre	287,820	311,922
Octubre	104,871	108,984	Octubre	179,704	188,693	Octubre	277,191	295,175
Noviembre	118,207	123,256	Noviembre	210,818	225,753	Noviembre	275,700	299,004
Diciembre	143,153	151,404	Diciembre	227,133	236,906	Diciembre	288,685	306,217
<b>Promedio</b>	<b>98,108</b>	<b>105,226</b>	<b>Promedio</b>	<b>177,032</b>	<b>189,093</b>	<b>Promedio</b>	<b>273,503</b>	<b>296,085</b>

<b>Año 2023</b>			<b>Año 2024</b>			<b>Año 2025</b>		
<b>Meses del Ejercicio</b>	<b>Novillo</b>	<b>Novillito</b>	<b>Meses del Ejercicio</b>	<b>Novillo</b>	<b>Novillito</b>	<b>Meses del Ejercicio</b>	<b>Novillo</b>	<b>Novillito</b>
Enero	331,131	347,113	Enero	1424,2	1479,3	Enero	2248,7	2479,7
Febrero	436,895	462,083	Febrero	1689,3	1738,2	Febrero	2583,1	2802,5
Marzo	437,567	474,249	Marzo	1704,0	1835,2	Marzo	2677,5	2950,0
Abril	454,812	488,174	Abril	1763,0	1955,4	Abril	2788,1	3044,6
Mayo	451,503	489,737	Mayo	1777,3	1983,5	Mayo	2799,7	3022,3
Junio	467,107	484,319	Junio	1826,8	2007,7	Junio	2822,7	3078,1
Julio	490,009	506,850	Julio	1937,6	2067,8	Julio	2924,3	3096,4
Agosto	710,387	743,647	Agosto	1953,1	2053,3	Agosto	3028,5	3164,4
Septiembre	704,831	732,579	Septiembre	1871,7	1995,1	Septiembre	3132,5	3217,5
Octubre	849,499	877,394	Octubre	1900,9	1956,0	Octubre	3248,8	3376,6
Noviembre	945,975	981,068	Noviembre	2012,5	2130,9	Noviembre	3855,5	3913,5
Diciembre	1.405,3	1.426,2	Diciembre	2264,2	2361,7	Diciembre	4085,6	4280,3
<b>Promedio</b>	<b>640,418</b>	<b>667,784</b>	<b>Promedio</b>	<b>1843,7</b>	<b>1963,7</b>	<b>Promedio</b>	<b>3016,2</b>	<b>3202,1</b>

## EDITORIAL

2007 a la fecha. Debe recordarse que en año 2024, con una faena también de 3,7 millones, y un stock inicial de 7,35 millones, las existencias de vaquillonas al 31 de diciembre cayeron en 475 mil cabezas. Durante el año 2025 se repitió la faena del año pasado, que excedió los niveles de equilibrio y provocó una caída del stock de esta categoría del 6,5%.

Desde el 2007 la tasa de extracción de vaquillonas ha oscilado entre un mínimo del 26% en el año 2011 -en plena fase de retención del ciclo ganadero- y un máximo del 55% en el 2009, en el peor momento de la liquidación ganadera 2007-2010. La extracción promedio del período 2007-2024 fue del 38,3% (relación faena/stock) y de acuerdo a la altísima faena de vaquillonas del 2025 es muy probable que los datos de stock al 31 de diciembre pasado revelen una nueva caída de las existencias de esta categoría.

Durante diciembre último se enviaron a faena 350 mil vaquillonas, contra 387 mil cabezas de igual mes del año anterior; pese a esta reducción, el nivel de la faena sigue siendo depredatorio, y en algún punto estaría afectando la reposición de vientres útiles.

### Precios

Pese a la reciente retracción de los precios del gordo y de la invernada, los valores reales de la hacienda a mediados de enero siguen siendo muy altos en términos históricos. En el caso del novillito de consumo, su precio actual se ubica -a moneda constante- un 31% por encima del promedio del período 2005-2025, y un 25% por arriba del precio de enero del 2025. El valor más alto de la serie se registra en marzo-abril del 2022, con unos \$4.500 de hoy por kilo vivo, valor que no se sostuvo -se cayó la demanda y los precios internacionales- y el precio para fin de ese año registraba una baja del 36% en términos reales. También

entre octubre del 2010 y junio del 2011 los valores reales del novillito fueron muy destacados (\$4.100-\$4.200 de hoy), pero debe recordarse el contexto: a la salida de la liquidación del 2007-2010 se registró un faltante de 600 mil toneladas anuales y cuando en los años posteriores éste se corrigió los valores reales de la hacienda se cayeron.

En lo que respecta a los precios reales del ternero de invernada (180-200 kg), debe decirse que hoy se ubica en un 48% por encima del promedio de los años 2005-2025. El máximo se dio en marzo del 2011, en medio de una vigorosa retención, cuando el ternero llegó a valer -a plata de hoy- unos \$5.800 por kilo vivo, aunque ese nivel se sostuvo por pocos meses y a fin del mismo año el valor del ternero se había caído un 19%.

En dólares libres, el valor actual del ternero negro es de u\$s 3,85, todavía un 125% superior al precio promedio de los últimos diez años, debiéndose recordar que el precio del ternero llegó en noviembre pasado a los u\$s 4,20 por kilo. El valor actual del ternero en dólares es excepcionalmente favorable en relación al metro cuadrado de departamentos usados o en términos del valor de una hectárea de campo de cría.

### China

Para salvaguardar su producción doméstica, China ha establecido una cuota anual de importación de carne vacuna, que para el 2026 se determina en 2,69 millones de toneladas (MT) peso producto, un 6% por debajo del volumen importado durante el año pasado, cuando no regía ninguna limitación. Dentro de ese cupo a la Argentina se le asignó para el 2026 una cuota de 510 mil toneladas, considerada «neutral», teniendo en cuenta que el volumen exportado por nuestro país al gigante asiático en el 2025 ha sido muy similar a la cuota adjudicada. A Uruguay, que salió favorecido, se le adjudican unas 324 mil toneladas anuales, cuando su ritmo actual de em-

barques a China -en un plan de diversificar mercados- es de sólo 200 mil toneladas anuales, por lo que la cuota adjudicada superaría en un 60% el volumen que le ha vendido a China en el 2025. Uruguay, sin embargo, hoy está concentrado en los mercados de Estados Unidos, Unión Europea e Israel, y a menos que mejoren sensiblemente los valores que China está pagando, es difícil que cambie su estrategia y aumente sus embarques al gigante asiático.

Brasil se siente muy perjudicado, porque se le ha concedido una cuota anual de 1,1 MT, cuando en el 2025 embarcó a este destino 1,7 MT de carne vacuna, resultando el cupo adjudicado cerca de seiscientos mil toneladas inferior al volumen colocado durante el año que acaba de terminar. En Brasil, al igual que en los restantes países proveedores, el gobierno estudia la distribución del cupo entre las diferentes empresas frigoríficas, como ya que se hace con otras cuotas (USA, Hilton), para que el volumen adjudicado sea administrado a lo largo del período y la cuota no sea agotada en julio o agosto, pero el gobierno chino habría comunicado a todos los países involucrados que la administración de las cuotas adjudicadas no estará a cargo de las autoridades de los países proveedores. Para cada cuota adjudicada se tomara el criterio de «primero llegado, primero servido», con competencia entre los frigoríficos de cada país; cuando las autoridades chinas registren que el cupo ya ha sido cubierto, se lo comunicarán al país abastecedor, y comenzará a regir entonces un arancel «extra-cuota» del 55%.

Habría en la actualidad un volumen cercano a las 350 mil toneladas de carne brasileña en tránsito a puertos chinos, que arribaría en los primeros meses de este año, que se computarían como cuota 2026 y que contribuirán a reducir aún más a partir de marzo-abril el saldo remanente de la cuota adjudicada a Brasil.

Los precios de importación

de China han mejorado en estos primeros días del año en unos 300-400 dólares por tonelada, porque los operadores proyectan que se registrará en los próximos meses un marcado desfasaje entre oferta y demanda, con una menor cantidad de carne disponible; se interpreta que la fuerte reducción de las importaciones de Brasil se convertirá en un faltante que no podrá ser cubierto por los otros países proveedores. «Este año van a faltar en el mercado chino unas 600 mil toneladas de carne brasileña, y a partir de mediados de año -cuando se aceleren las compras por el Año Nuevo Lunar y al mismo tiempo tiendan a agotarse los cupos- la escasez de carne importada provocará que escalen sus precios. Si lo que quería el gobierno chino era una suba del precio interno del ganado y de la carne para mejorar la situación de los ganaderos probablemente lo va a lograr». La carne importada representa en China el 36% del consumo total.

Australia también se siente perjudicada, porque se le ha adjudicado una cuota anual de sólo 208 mil toneladas, cuando en el 2025, antes de los cupos establecidos por el gobierno chino, colocó en este mercado más de 300 mil toneladas. El papel de Australia como proveedor de cortes enfriados de alto precio es actualmente decisivo, porque hace meses viene reemplazando, aunque solo parcialmente, el importante volumen faltante de cortes finos proveniente de Estados Unidos, país que ha sido castigado con altos aranceles y con la deshabilitación de cientos de plantas que exportaban al mercado chino. En el 2024 USA llegó a colocar 160 mil tn de cortes, que hoy están faltando, y cuyo proveedor alternativo es Australia.

Se teme que la carne de Brasil y Australia que no pueda embarcarse a China se destine a Estados Unidos, deprimiendo los valores de importación de este país.

**Ignacio Iriarte**



# Una demanda con necesidad de reabastecimiento

Las fiestas de fin de año, sobre todo la de Navidad, superaron todas las expectativas en lo que se refiere a la venta de carne vacuna en las bocas minoristas. Los operadores no se habían hecho demasiadas expectativas en ese sentido, sobre todo por el impacto que tuvo la suba de precios de la materia prima en el último bimestre del año pasado, con registros altamente superiores al resto de las variables de la economía. En esa suposición lógica de cierta penalización por la suba de precios y por alternativas de consumo mucho más favorables en lo que se refiere a precios -cerdo y pollo-, hizo que la sorpresa favorable sobre el cierre del año haya resultado aún mayor. En ese contexto de buen despacho hubo casi nula posibilidad de reabastecimiento, con una gran complicación planteada por la disposición de las fiestas, desde un almanaque que se transformó en una trampa. Poco volumen, casi nada en directo y buenas ventas. Este fue un poco el precedente que tuvo el inicio de la primera quincena del año, que además nos da la posibilidad de interpretar en mayor medida la esencia de esta actualidad, donde la firmeza impuesta por la demanda no se condijo con lo que nos muestra la historia de los primeros días de cada año calendario, cuando habitualmente los negocios con hacienda en pie constan de mucho volumen, y en sentido contrario escaso interés.

La primera semana del año contó con

un volumen de características moderada -23.300 vacunos-. La novedad más importante que se advirtió de movida en las pasarelas del MAG fue la presencia de muchos compradores, que estuvieron ausentes en la segunda mitad de diciembre por el freno que se autoimpusieron, en aquel momento, una decena de frigoríficos vinculados mayoritariamente con el negocio de la exportación. Adujeron entonces tareas de mantenimiento y regresaron al trabajo habitual, con mucha necesidad de compra, en este primer período de negocios del año. Esta presencia renovada de una arista fuerte de la demanda fue muy bien interpretada por productores y consignatarios, que volvieron a poner a disposición de aquellos un volumen importante de vacas en los corrales del mercado. Estas remesas representaron un 29% del total encerrado y se comercializaron con mucho interés. El valor promedio de estas haciendas fue de \$2.625 -la mejora con respecto a los últimos días del año, con un volumen del 10%, fue del orden del 7%- . Lo que se notó fue una mejora sustancial en el piso de la vaca de descarte, que subió entre \$200 y hasta \$300 el kilo en pie. Los novillos tuvieron una presencia muy fuerte -15% del negocio-, con una salida algo más selectiva para una demanda a la que le costó encontrar mucho volumen bien terminado. La media comercial para estos conjuntos fue de \$4.123 -la merma fue inferior al 1%- . Costó encontrar can-

tidad de remesas especiales livianas, de las que suele remitir el engorde a corral. Hubo mucha firmeza por esos lotes, lo que permitió observar techos similares a los mejores precios que se habían alcanzado por novillitos y vaquillonas en los mejores momentos del cierre del año pasado. El promedio para los novillitos fue de \$4.287 y de \$4.072 para las vaquillonas.

La segunda semana -la que completó la primera quincena del año-, empezó con un volumen extraordinario, pero al día siguiente continuó con una oferta que ni siquiera representó la mitad expuesta en aquella apertura. El volumen acumulado en las dos primeras ruedas fue de 17 mil cabezas. Los operadores de compra tuvieron un comportamiento mucho más selectivo, donde la firmeza fue inalterable en el caso de las vacas del tipo conserva, más allá de algunos recortes que se advirtieron en las vacas de consumo buenas. El valor promedio para estas haciendas, que volvieron a acaparar casi el 30% de los ingresos, fue de \$2.617 -casi sin cambios sustanciales-. Los novillos, con algo más del 15% del volumen embretado, promediaron los \$4.029. La media del novillito copió la de la primera semana del año y hubo un leve recorte técnico en el caso de las vaquillonas. A grandes rasgos, la apertura del negocio 2026 fue positiva, ya que en general la estadística del negocio resulta esquiva para las pretensiones de los productores.

Alfredo Guarino

## Precio Promedio por kilo del novillo en Liniers/Cañuelas (Histórico), desde enero de 2019 en \$

Año	Ene.	Feb.	Mar.	Abr.	May.	Jun.	Jul.	Ago.	Set.	Oct.	Nov.	Dic.
2019	51,5	59,7	60,4	60,9	60,1	60,5	60,5	65,5	65,8	68,9	75,6	82,9
2020	83,4	87,6	90,7	86,2	85,7	87,9	92,5	98,0	98,7	104,9	118,2	143,1
2021	146,6	158,0	163,1	173,5	178,5	176,0	166,4	169,0	175,5	179,7	210,8	227,1
2022	219,8	251,7	270,4	283,3	285,0	275,6	274,8	292,1	287,8	277,2	275,7	288,7
2023	331,1	436,9	437,6	454,8	451,5	467,1	490,0	710,4	704,8	849,5	946,0	1405,3
2024	1424,2	1689,3	1704,0	1763,0	1777,3	1826,8	1937,6	1953,1	1871,7	1900,9	2012,5	2264,2
2025	2248,7	2583,1	2677,5	2788,1	2799,7	2822,7	2924,3	3028,5	3132,5	3248,8	3855,5	4085,6
Semana terminada el día												
Año	26/10	2/11	9/11	16/11	23/11	30/11	7/12	14/12	21/12	28/12	4/1/26	11/1/26
2025	3148,6	3523,8	3590,7	3877,6	3882,5	4086,8	4089,9	3998,7	4125,7	4152,6	4154,7	4123,1
Promedio del 12/1/26 al 14/1/26 = 4046,4												



**Compramos** tu hacienda  
para **faena**,  
también **novillitos**  
y **vaquillonas de invernada.**



**Para comercializar  
su hacienda contáctese a:**  
**Compra Planta San Jorge (Santa Fe)**



**Marcelo Malisani:** +54 3406411630

**Santiago Marchisio:** +54 9 2657 340346

**Fernando Ferrero:** +54 9 3406 423131

**Milton Meyer Rey:** +54 9 3406 433853

Mail: [haciendasj.ar@marfrig.com](mailto:haciendasj.ar@marfrig.com)

**MBRF**

Marfrig bfr



# ESTADISTICAS

## EVOLUCION MENSUAL DE LOS PRINCIPALES INDICADORES DEL CICLO GANADERO

Años y meses	Faena (Miles de cabezas)	Peso Prom. kg. res con hueso en gancho DNCCA	Producción de carne (miles ton. peso carcasa)	Precio del nov. mestizo Esp. a bueno 401-420 kg En \$ por kg. vivo	Precio del nov. mestizo Esp. a bueno tipo export. \$/kg en gancho	Precio del ternero negro en Remates Feria (por kg. vivo)	% de hembras en la faena	Cons. per cáp. carne vacuna equiv. anual en kg. según faena DNCCA +10% no reg.	Exportación (miles ton. res con hueso) (Según SENASA)	Precio medio FOB res con hueso
<b>2021</b>										
Diciembre	1.142	229	262	234,41	422,50	320,00	44,9	52	57	4.173
<b>2022</b>										
Enero	975	229	223	236,55	433,75	305,00	44,8	45	48	4.176
Febrero	1022	230	235	259,71	461,00	320,60	45,4	50	60	4.245
Marzo	1147	229	263	279,84	510,33	363,75	45,3	51	63	4.360
Abril	1052	231	243	322,05	542,81	375,00	47,2	48	61	4.675
Mayo	1160	232	269	329,17	542,50	358,80	47,3	50	73	4.511
Junio	1140	233	266	320,62	527,50	351,30	46,7	51	74	4.402
Julio	1106	236	261	309,22	530,62	384,30	45,1	47	78	4.251
Agosto	1228	236	290	313,96	539,40	415,20	43,4	56	73	4.357
Septiembre	1178	236	278	315,99	558,75	416,37	43,4	56	70	4.182
Octubre	1.101	232	256	303,52	531,25	395,75	43,9	49	68	3.808
Noviembre	1.171	233	273	306,09	539,00	377,32	44,2	53	73	3.146
Diciembre	1.218	227	277	316,35	568,33	409,81	45,0	56	61	2.991
<b>2023</b>										
Enero	1.196	228	273	342,71	618,75	419,72	45,3	53	66	3.056
Febrero	1.053	227	239	475,95	836,25	513,99	45,5	49	66	3.125
Marzo	1.296	227	294	483,79	850,00	500,07	46,7	58	68	3.355
Abril	1.179	224	264	503,02	871,25	505,36	50,2	52	66	3.433
Mayo	1.287	225	290	511,86	899,33	504,16	48,2	53	83	3.267
Junio	1.319	226	298	490,20	915,00	485,45	48,3	61	64	3.290
Julio	1.292	225	291	502,31	932,50	602,10	48,6	53	83	3.190
Agosto	1.240	226	280	812,25	1.425,00	896,88	48,9	50	84	2.953
Septiembre	1.163	230	267	716,77	1.400,00	932,27	49,0	54	60	3.163
Octubre	1.167	223	260	907,72	1.667,00	1.119,60	50,6	51	60	2.926
Noviembre	1.242	229	285	1.026,00	2.000,00	1.291,60	48,3	55	75	2.848
Diciembre	1.083	227	246	1.419,00	2.650,00	1.822,57	48,2	42	78	2.825
<b>2024</b>										
Enero	1.165	230	268	1.571,06	3.087,50	1.965,88	46,6	52	78	2.917
Febrero	1.054	228	240	1.788,40	3.368,75	2.167,95	47,1	51	85	2.860
Marzo	1.061	226	240	1.791,94	3.250,00	2.235,44	47,1	50	83	2.949
Abril	1.076	226	243	1.932,30	3.260,00	2.118,85	47,6	49	71	2.978
Mayo	1.177	228	268	2.023,50	3.400,00	2.091,85	50,3	49	68	3.174
Junio	1.031	226	233	1.977,19	3.550,00	2.263,33	49,9	48	71	2.942
Julio	1.262	230	290	2.088,00	3.760,00	2.532,71	47,9	48	70	3.146
Agosto	1.213	231	280	2.098,87	3.937,50	2.627,73	47,2	48	85	2.981
Septiembre	1.209	231	279	2.069,15	3.950,00	2.756,65	46,5	48	89	3.229
Octubre	1.283	228	293	1.997,52	3.960,00	2.603,46	47,5	48	83	3.191
Noviembre	1.153	227	263	2.167,75	4.062,50	3.200,00	48,5	47	81	3.138
Diciembre	1.246	226	281	2.327,25	4.375,00	3.292,30	46,9	48	70	3.590
<b>2025</b>										
Enero	1.150	231	266	4.387,50	4.425,00	3.249,96	46,3	52	56	3.911
Febrero	1.035	229	237	2.856,50	4.925,00	3.374,65	47,0	49	62	3.957
Marzo	1.030	228	235	3.023,25	5.062,50	3.419,86	45,9	46	52	3.873
Abril	1.133	229	260	3.091,40	5.010,00	3.670,39	48,1	51	63	4.056
Mayo	1.128	232	262	3.074,00	5.062,50	3.892,70	47,5	50	66	4.331
Junio	1.135	231	262	3.066,75	5.137,50	4.007,40	47,9	49	75	4.183
Julio	1.247	233	291	3.161,00	5.350,00	3.977,74	47,8	53	78	4.366
Agosto	1.160	234	272	3.233,50	5.850,00	4.124,27	47,1	46	87	4.415
Septiembre	1.174	232	272	3.342,25	6.050,00	4.392,82	47,3	48	88	4.559
Octubre	1.202	232	279	3.448,10	6.275,00	4.662,66	47,7	49	81	4.653
Noviembre	1.047	234	245	3.994,75	7.125,00	5.518,62	48,4	43	77	4.530
Diciembre				4.205,00	7.700,00	5.774,90				

**Nota: Se han modificado los datos correspondientes a Exportaciones, Consumo y Precio medio FOB, en función de la modificación metodológica que realizó la Secretaría de Agricultura, Ganadería y Pesca.**

# Necesitamos más novillos y rentabilidad en la industria exportadora

*El año arrancó con perspectivas positivas para la exportación de carne vacuna, aunque siguen los problemas de rentabilidad para los operadores.*

*Tomás Castillo, de la firma Abuelo Julio, uno de los grupos de productores exportadores, explica qué sucede con las exportaciones de carne vacuna y cuáles son sus perspectivas.*

El año arrancó con muy buenas perspectivas para el comercio mundial de carne vacuna y en particular para las exportaciones argentinas.

China definió una cuota muy parecida al volumen que le exportamos al año pasado, cuando a otros proveedores los castigó con recortes, como es el caso de Brasil y Australia.

Por otra parte se espera por el nuevo cupo de 90.000 toneladas res con hueso con la Unión Europea, que se habilitará una vez que esté vigente el acuerdo con el Mercosur.

Y además se aguarda por el cupo de 80.000 toneladas que Estados Unidos anunció en el marco de una importante crisis en cuanto a la producción de carne vacuna en ese país, lo que lo lleva a importar cada vez más.

A pesar de ese escenario promisorio, los exportadores no

pasan por un momento bueno, debido a la falta de competitividad y rentabilidad que lleva varios meses. El año pasado el precio del ganado se disparó, en promedio aumentó cerca de un 90%, muy por encima de la inflación, y también subieron los costos laborales.

Encima para exportar carne de novillos se paga 5% de derechos de exportación. Es necesario que se saque ese impuesto de forma definitiva; la quita temporal que hizo el gobierno nacional el año pasado no hizo más que distorsionar el mercado, causando serios problemas a los que vendemos carne al extranjero.

En materia de exportaciones, nuestra empresa trabaja con mercados muy distintos, que demandan productos, categorías y cortes específicos. Entender esa diferenciación es clave para explicar cómo se forman los pro-

cios y por qué la oferta de novillo sigue siendo un punto crítico.

En China, además del tradicional negocio de carne de vaca, estamos creciendo de manera sostenida en la exportación de carne de novillo. Allí se exportan cortes como en Shink y Shank, falda, cortes con hueso, también de la rueda e incluso los de más valor.

Se trata de un mercado que, lentamente, viene incorporando carne de mayor calidad, y donde el consumo de novillo aumenta año tras año, especialmente en determinados canales y ciudades. A China exportamos tanto cortes delanteros como algunos cortes del trasero, siempre congelados y deshuesados, provenientes de novillos bien terminados, aunque sin las exigencias extremas de Europa. Este crecimiento del



## HORACIO SAN MARTÍN y Cía. S.A.

CONSIGNATARIA DE HACIENDA  
De la Cámara Argentina de Consignatarios de Ganado

REMATES FERIA MENSUALES - VIENTRES Y REPRODUCTORES  
COMPRA Y VENTA DE CAMPOS  
ARRENDAMIENTOS - NEGOCIOS PARTICULARES

Av. Centenario 1109 - Balcarce  
Tel. 2266 42 0019 - 2266 537586 - 2266 532292

e-mail: horaciosanmartinycia@gmail.com // www.sanmartinycia.com.ar

## EDUARDO GANLY

Comercialización de  
Gordo, invernada y Cría

Avellaneda 19 (6400) Trenque Lauquen - Bs. As.

Tel.: (02392) 15630101

e-mail: ganlyeduardo62@gmail.com



## Necesitamos más novillos y rentabilidad en la industria exportadora

novillo en China abre una oportunidad muy interesante, pero también exige mayor regularidad en la oferta.

El gobierno chino acaba de anunciar que la cuota de 511 mil toneladas que otorgó al país se exportará bajo el criterio de “primero llegado, primero servido”. Hay que ver qué efectos tiene esto en el mercado y si una vez cumplido no se autorizan nuevos cupos, ya que su demanda de carne es cada vez mayor.

Hoy ese mercado está pagando precios más altos luego de la cuotificación, porque le recortó el volumen a Brasil y eso permite que los exportadores argentinos vendamos mejor, lo que ayuda a la integración del negocio en un esquema de costos altos en dólares, sobre todo por la valorización que tuvo el principal in-

sumo, el ganado, durante el 2025. La suba del precio ronda los 300 dólares por tonelada y creemos que la firmeza se mantendrá por unos meses, al menos hasta que aparezca la oferta fuerte de vacas.

Los precios reflejan esa diferenciación. Una vaca buena sigue encontrando salida con valores que pueden ubicarse entre 3.300 y 3.500 pesos por kilo, mientras que la vaca general se mueve entre 2.000 y 2.800 pesos. En el caso del novillo con destino China, los valores dependen mucho del peso, la terminación y la calidad del animal, lo que refuerza la señal de producir hacienda más pesada.

Lo que está claro es que además están pidiendo carne con marbling, tendencia que se impone en todo el mercado mun-

dial de la carne vacuna y por eso también se valora más el novillo 481 que el Hilton.

Europa continúa siendo el mercado de mayor valor. Allí exportamos exclusivamente carne de novillo pesado, con trazabilidad, protocolos sanitarios, ambientales y de bienestar animal muy estrictos. Es un destino que paga muy bien, pero está claramente limitado por la escasa disponibilidad de novillos que cumplan con todos los requisitos.

Teniendo en cuenta que su producción es cada vez más baja, creemos que la demanda seguirá firme y eso se evidencia en el alto cumplimiento de la cuota Hilton. Ya se vendió más del 60% del cupo de 29.500 toneladas; en





**ALZAGA UNZUÉ Y CÍA. S.A.**  
CONSIGNATARIOS



**VENTAS DIRECTAS Y PARTICULARES**



**REMATES FERIA Y TELEVISADOS**



**COMPRA Y VENTAS DE CAMPOS**



**TASACIONES Y DIVISIONES**





**ROSAN**



Tel/Fax: (54-11) 4322-1366 / [remates@alzagaunzue.com](mailto:remates@alzagaunzue.com) / [www.alzagaunzue.com](http://www.alzagaunzue.com)



## Necesitamos más novillos y rentabilidad en la industria exportadora

pocos meses más lo habremos terminado.

En Estados Unidos el perfil es más industrial. La carne que compran es mayormente para su transformación en hamburguesas y productos procesados. Es un mercado que aporta volumen, previsibilidad y una alternativa sólida para diversificar destinos. En la actualidad está pagando más que China y eso empuja a re-direccionar los negocios. El precio por kilo es de 1 dólar más que en China.

En el mercado interno, la oferta de novillo sigue siendo el principal cuello de botella. El sistema productivo todavía no genera la cantidad de animales pesados que hoy demandan tanto Europa como China. El consumo liviano es escaso y el mercado premia claramente cada kilo adicional, lo que está llevando a muchos productores a replantear sus esquemas productivos.

La vaca mantiene una presencia importante, pero con una comercialización muy segmentada. Hay múltiples sub categorías, destinos y precios, y la calidad define con claridad el valor final de cada animal.

Mirando hacia adelante, el panorama es positivo. Con mejores condiciones climáticas, más pasto y crías

más largas, la ganadería argentina tiene margen para crecer. Los mercados están abiertos, la demanda existe y los precios acompañan. El gran desafío sigue siendo producir más novillo pesado, para sostener el creci-

miento en China, aprovechar los altos valores de Europa y consolidar mercados como Estados Unidos.



**ANTIPARASITARIO  
SUPERIOR**

3,5%  
DORAMECTINA

**Dovertec®  
DORADO**

Eficaz contra Ura    30 días de poder residual absoluto contra Garrapatas    100% eficaz contra Parásitos Gastrointestinales    Eficaz contra Miasis

**over**  
MEDICINA VETERINARIA

[www.over.com.ar](http://www.over.com.ar)

# Modelo de cría: resultados económicos

*Para un campo de 450 has en la Cuenca del Salado, provincia de Buenos Aires, 95% campo natural con 260 vacas y 72% de destete.*

*Características del modelo y resultados económicos por hectárea en pesos de noviembre 2025.*

Resultados económicos	\$/ha
Margen bruto	325.894
Resultado neto	247.895



Características del modelo	
Superficie	450 has
Carga de vientres	0,58 cab/ha
Vacas	260
Destete	72%
Edad al destete	8 meses
Reposición	22%
Edad al 1er servicio	27 meses
	0,8 cab/ha
Carga	293 kg/ha
	0,7 EV/ha
Porcentaje de toros	4%
Producción de carne	92 kg/ha
Distribución de superficie	
Campo natural	95%
Praderas	5%

**CAMPOS Y GANADOS S. A.**  
Consignatarios desde 1936



**REMATES POR PANTALLA**  
**REMATES FERIA**  
**REMATES EN MAG**

---

**NUEVA DIRECCION:**  
**ALICIA MOREAU DE JUSTO**  
**2030. PISO 3, OF. 302**  
**CABA**

(011) 4687-0012 [www.camposyganados.com.ar](http://www.camposyganados.com.ar)

Precios de categorías de hacienda		
"Noviembre 2025"		
*Noviembre 2025	5621	\$/kg
Termera (inv)	5288	\$/kg
Vaca gorda	2990	\$/kg
Vaca conserva	2149	\$/kg
Vaquillona recría	3805	\$/kg
Toro venta	2910	\$/kg
Toro compra	4.727.366	\$/cabeza





## Modelo de cría: resultados económicos

Costos	Noviembre 2025 en pesos				Cabezas
	\$/cab	\$/vientre	\$/kg vendido	\$/hectárea	
Personal	25.028	34.632	211	20.010	
Sanidad	11.621	16.080	98	9.291	
Alimentación	4.886	6.761	41	3.906	
Total costos directos	41.535	57.473	349	33.207	
Estructura e impuestos	74.636	103.277	627	59.671	
Amortizaciones	22.924	31.721	193	18.328	
Total costos indirectos	97.560	134.998	820	77.999	
Costos totales	139.095	192.471	1.169	111.206	
Costos en terneros					51

Ventas por categorías	Cantidad	Kg/Cabeza	\$
Vacas gordas	39	447	52.066.365
Vacas conserva	4	380	3.266.480
Toros rechazo	2	570	3.317.400
Terneras	37	170	33.261.520
Terneros	94	175	92.465.450
Total	176		
Ventas totales/año			184.377.215
Gastos de comercialización			12.571.021
Compra de toros			10.211.111
Ingreso Neto: Nov 2025			161.595.082

Composición de costos por kilo vendido en un modelo de cría

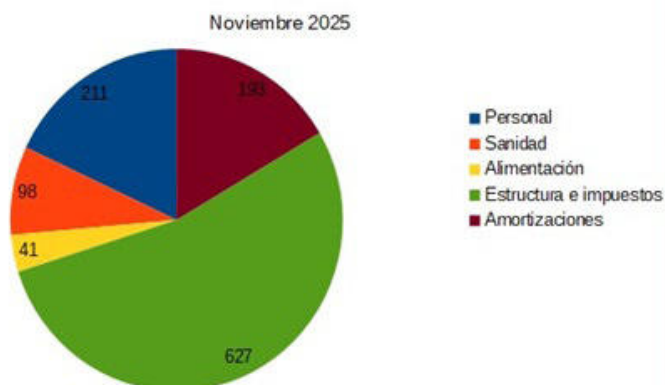

Composición de las ventas de un modelo de cría

En pesos de Noviembre 2025

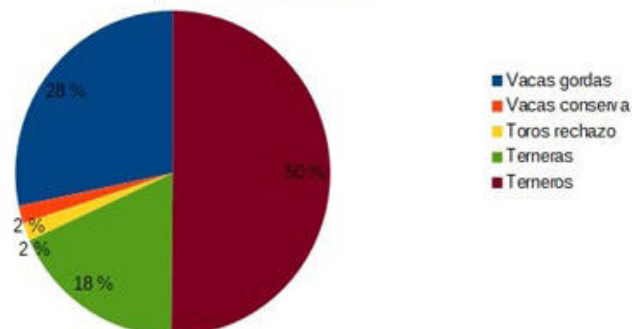

Fuente: Resultados Económicos Ganaderos, Boletín trimestral número 56, Diciembre 2025.  
Secretaría de Agricultura, Ganadería y Pesca. Ministerio de Economía. RA.



# Estados Unidos: relaciones de precios actuales e históricas

*Precios de la carne vacuna: distorsiones de fondo en el mercado agroalimentario*

**Joel Salatin**

El presidente Donald Trump anunció oficialmente su intención de emitir 12.000 millones de dólares -dinero creado sin respaldo- para asistir a los productores de soja, afectados por el derrumbe de los precios a partir de las represalias comerciales de China frente a los aranceles estadounidenses. En 2024, Estados Unidos exportó el 50% de su soja y China compró la mitad de ese volumen, es decir, cerca del 25% de toda la cosecha norteamericana.

Mientras se proyecta que los sojeros perderán unos 247 dólares por hectárea este año (equivalentes a 100 dólares por acre), los precios de la carne vacuna se ubican en máximos históricos. La primera reacción de Trump fue culpar a agricultores y ganaderos por su supuesta avaricia, pero la presión de su base rural

conservadora fue inmediata. En menos de 24 horas, el discurso viró hacia la acusación de colusión y corrupción de las “Cuatro Grandes” procesadoras, que hoy concentran alrededor del 85% del mercado de carne vacuna en Estados Unidos.

En 1980, esas mismas empresas controlaban apenas el 36%. El proceso de concentración y centralización es innegable; la corrupción, en cambio, es difícil de probar y lleva décadas de debate sin consecuencias judiciales concretas.

Más allá del contexto político, el punto central es la relatividad de los precios. En 1961, cuando mis padres compraron el campo que luego daría origen a Polyface, la tierra costaba unos 222 dólares por hectárea (90 dólares por acre). Con esa superficie se podía sostener medio ternero de engorde. En aquel momento, un ternero se vendía a unos 180 dólares en pie, por lo que la mitad equivalía al valor de la hectárea. Dicho de otro modo, una hectárea permitía alimentar aproximadamente una quinta parte de una vaca con su ternero hasta el destete.

Si el ternero valía 180 dólares, esa quinta parte representaba unos 35 dólares por hectárea. Así, en apenas tres años, la producción igualaba el valor de mercado del campo. Hoy, ese mismo terreno cotiza en torno a los 22.000 dólares por hectárea. Para mantener la misma relación histórica entre producción y valor del activo -un tercio del valor del campo por año- sería necesario que un ternero valiera unos 15.000 dólares, de modo que una quinta parte representara cerca de 3.000 dólares.

Sin embargo, hoy los terneros se comercializan alrededor de los 2.000 dólares y el malestar entre los productores es generalizado. Incluso considerando que aquellas tierras originales eran pobres y muy deterioradas, y suponiendo que un campo agrícola decente hubiera valido el doble, el cálculo arrojaría un equivalente de 7.500 dólares por ternero, cifra que sigue siendo casi cuatro veces superior a lo que hoy recibe el productor por estos animales, muchas veces definidos como “oro

## Lo único que aumentamos

### es el peso de tu hacienda

Pagá sólo por los kilos ganados una **tarifa fija** durante todo el ciclo de engorde, que incluye el **100%**, de la alimentación, la sanidad y la estadía.



**O F R E C E M O S**

- ▶ Servicio de **recría y engorde**
- ▶ Capacidad instalada para **25.000 cabezas**
- ▶ **Canje de maíz por hotelería**

100  
AÑOS



AGROPECUARIA  
**LA CRIOLLA**

Un nuevo concepto en Feed lots

consulte por  
pagos con

BBVA Francés

Galicía Rural

Viamonte 382 / América BA / 02337-452767/58 ó 02337-454645  
www.lacriolla.com.ar / administracion@alcsa.com.ar





## Estados Unidos: relaciones de precios actuales e históricos

en pie”.

Este escenario es el resultado de décadas de intervención del USDA para sostener alimentos baratos.

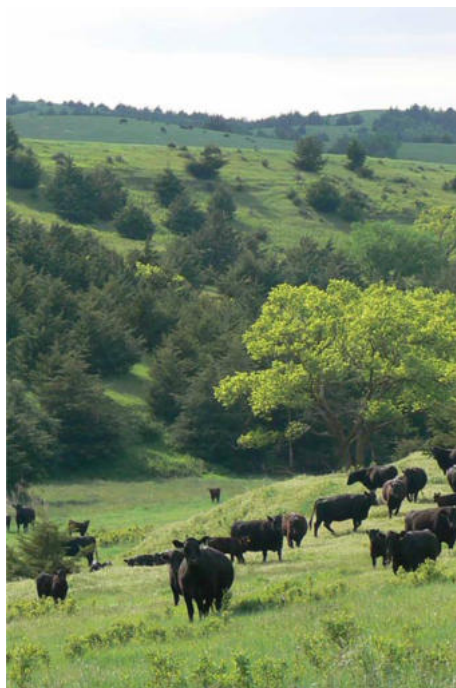

¿Por qué desaparecen los productores? Hay múltiples factores, pero el principal es que los precios de los alimentos no acompañaron el aumento de los costos productivos. El mismo razonamiento puede aplicarse a la mano de obra, la maquinaria, la infraestructura y los seguros.

Si hoy se mantuvieran relaciones de costos similares a las históricas, la carne picada debería valer más de 55 dólares por kilo. Lejos de ser un disparate, eso reflejaría la normalidad histórica. En 1980, los estadounidenses destinaban el 18% de sus ingresos a alimentos; hoy apenas el 9 %. En 1960 era el 25%. Nuevamente aparece una relación cercana a tres veces: si hoy la carne picada cuesta unos 18 dólares por kilo, multiplicarla por tres da cerca de 53 dólares;

por cuatro -en línea con 1960-, más de 70 dólares por kilo.

Se puede jugar con los números todo el día, pero todos conducen a la misma conclusión. Cuando una sociedad prioriza alimentos baratos para destinar sus ingresos a bienes y entretenimiento, la comida se degrada y el entramado social se resiente. Solo cuando se restituya a los productores -a los buenos productores- al lugar que les corresponde, otros desequilibrios comenzarán a corregirse.

La pregunta final queda abierta: si las hamburguesas costaran el triple, ¿cómo cambiaría realmente el patrón de gasto de los estadounidenses?

**Fuente: Joel Salatin. Polyface Farm, 12 de agosto 2025.**  
<https://www.thelunaticfarmer.com/>



Desde siempre,  
la experiencia en la mirada  
en un ojo atento.



  
**A.J. MENDIZABAL & CIA**  
CONSIGNATARIOS



# Impacto de la alimentación pre y post destete en la producción de novillos pesados

Coria, M.L.<sup>1</sup>, Arroquy, J.L.<sup>1,2,3</sup>, Gelid, L.<sup>4</sup>, Pordomingo, A.<sup>4</sup>, Del Campo, D.M.<sup>1</sup>

## Introducción

El objetivo de este trabajo fue evaluar la combinación de dos planos nutricionales pre destete y post destete -durante el invierno- sobre el desempeño productivo de machos durante la etapa de pastoreo primavera-estival y la etapa de terminación a corral.

**Tabla 1.** Efecto del plano nutricional (Bajo vs. Alto) pre y postdestete (0-I) sobre el aumento medio diario (AMD) primavera-verano (P-V-O) sobre pasturas.

Plano nutricional			AMD, g/d		
Predestete 0-201 d <sup>1</sup>	Postdestete 345 d	201- Parto-destete	O-I (144 d)	P-V-O (272 d)	
Alto	Alto	758b	621b	624ab	
Alto	Bajo	748b	410a	674bc	
Bajo	Alto	651a	644b	616a	
Bajo	Bajo	704ab	337a	713c	
	EEM <sup>2</sup>	22.3	32.5	18.2	
Efectos					
	Predestete	<0.01	0.44	0.43	
	Postdestete	0.34	<0.01	<0.01	
	Interacción	0.17	0.14	0.24	

<sup>1</sup> Edades medias de inicio y finalización de tratamientos.

<sup>2</sup> Error estándar de la media

Letras distintas en la misma fila indican diferencias significativas  $p < 0,05$ , LSD).

## ¿Qué y cómo se hizo?

Se seleccionaron 118 pares de vacas y terneros machos (Ciclo 2018/2019 y Ciclo 2019/2020) Angus colorado de la EEA INTA C. Naredo. Los tratamientos fueron producto de la combinación de 2 planos nutricionales pre destete

(90 a 201 días de edad; control sin suplementación (Bajo) vs. con suplementación del ternero ad libitum (Alto) y 2 planos de alimentación post destete (202 a 345 días). Alto (verdeos avena + silaje de maíz) vs. Bajo (pastura + rollo pastura). De nacimiento a destete cada rodeo experimental pastoreó pasto llorón (*Eragrostis curvula*) y pasturas de festuca naturalizada. Los terneros suplementados al pie de la madre recibieron un suplemento concentrado ad libitum (16% PB) durante 110 días. Luego de 345 días de edad, se formó un lote único que pastoreó



**Jauregui Lorda**

**HACIENDAS**

Venda bien y Cobre mejor

Casa Central: Larrea 945 - Brandsen  
Tel/Fax: (02223) 44-5150  
remates@jaureguilorda.com.ar  
www.jaureguilorda.com.ar



**Tabla 2.** Efecto del plano nutricional (Bajo vs. Alto) pre y postdestete (0-I) sobre el desempeño en el corral, el área de ojo de bife (AOB) y espesor de grasa dorsal (EGD).

Plano nutricional		Peso vivo, kg		AOB, cm <sup>2</sup>		EGD, mm
Predestete 0-201 d <sup>1</sup>	Postdestete 201-345 d	Inicial	Final	AMD, g/d		
Alto	Alto	415b	497b	1172	63.3c	5.95ab
Alto	Bajo	392a	471a	1224	61.3bc	6.41b
Bajo	Alto	395ab	470a	1133	58.2ab	5.74ab
Bajo	Bajo	377a	458a	1269	56.04a	6.62a
	EEM <sup>2</sup>	7.3	9.3	63.5	1.35	0.26
Efectos	Predestete	0.02	0.03	0.95	<0.01	0.06
	Postdestete	<0.01	0.04	0.15	0.14	0.53
	Interacción	0.86	0.47	0.51	0.55	0.27

<sup>1</sup> Edades medias de inicio y finalización de tratamientos.

<sup>2</sup> Error estándar de la media

Letras distintas en la misma fila indican diferencias significativas (p<0,05, LSD).



alfalfa durante primavera-verano, y se terminaron a corral con grano entero de maíz y un concentrado al 15%. El peso vivo se evaluó con un ayuno de 12 horas con acceso a agua. Los parámetros carniceros se evaluaron mediante ultrasonografía. Los datos se analizaron a través del programa Infostat.

## Resultados

La interacción plano nutricional pre por post destete ( $P > 0,14$ , Tabla 1 y 2) no afectó a ninguna de las variables evaluadas. Como era de esperar, el aumento diario de peso vivo, nacimiento-destete (Tabla 1,  $P < 0,01$ ) y en la recría invernal ( $P = 0,04$ ) fue mayor en el plano Alto. Por su parte, el aumento medio diario de peso vivo primavera-estival (P-V-O; Tabla 1) fue afectado por el plano nutricional post destete (O-I;  $P < 0,01$ ). No obstante, el plano nutricional pre destete no influyó sobre el aumento de peso vivo primavera-estival ( $P = 0,44$ ). En síntesis, plano Bajo O-I fue el que mayor compensación primavera-estival tuvo (Tabla 1). El peso de ingreso al corral fue mayor en los novillos Alto-Alto (Tabla 2). Los novillos del plano Alto-Alto alcanzaron el mayor peso de faena (Tabla 2), mientras que el aumento diario de peso vivo no difirió entre tratamientos. El área de ojo de bife ( $P < 0,01$ ) y el espesor de grasa dorsal ( $P < 0,06$ ) fue mayor en pre destete Alto, independientemente del plano post destete (Tabla 2).

## Consideraciones finales

La alimentación superior a edades tempranas produce un mayor peso de faena, mayor área de ojo de bife y un mayor espesor de grasa dorsal.

En particular, el plano de alimentación superior previo al destete incrementó el área del ojo de bife y el espesor de grasa dorsal, independientemente de la recría invernal.

## Referencias bibliográficas

- Shoomaker et al., 2004. J. Anim. Sci. 82:273-282.

<sup>1</sup>EEA INTA Cesáreo Naredo, <sup>2</sup>CONICET, <sup>3</sup>Depto. Agronomía – UNS, <sup>4</sup>EEA INTA Anguil.

Coria,maria@inta.gob.ar

Fuente: INTA EEA Naredo.

Publicado en: [aapa.org.ar/rapa/42/supl2022.pdf](http://aapa.org.ar/rapa/42/supl2022.pdf)



**NEUMONIA PIETIN QUERATO**  
**TILOPLUS DUO**  
 EL ANTIBIOTICO MAS RECOMENDADO

**TILMICOSINA**

- Amplio Espectro.
- Muy fácil utilización.
- 72 hs. de persistencia de niveles terapéuticos.
- Gran eficacia por su poder curativo.

**FLUMIXINA**

- Al incorporar Flumixin
- Reduce la fiebre.
- Reduce la inflamación.
- Ayuda a los animales a sentirse y verse mejor más rápido.
- Elimina las secuelas pulmonares de la Neumonía.

**"Cuando los antibióticos solos no alcanzan, la mejor opción es Tiloplus Duo"**

**Aviar**  
 Laboratorios Aviar S.A.  
 Santos Dumont 4345 - Tel. (011) 4855-6374  
[www.laboratoriosaviar.com](http://www.laboratoriosaviar.com)

DESDE HACE MAS DE  
**40 AÑOS**  
 TRABAJANDO EN LA SANIDAD DEL CAMPO ARGENTINO



## GRASAS, SEBOS, EXPELLER

Informe diario del mercado de grasas, sebos y expeller. Al 14-1-26.

Producto	Valor estimado de mercado	
	Cotiz. Desde	Cotiz. Hasta
Sebo 1 %	s/i	s/i
Sebo 3 % colorímetro	\$1.170,00	\$1.190,00
Sebo 3 % común	s/i	s/i
Sebo máximo 5 %	s/i	s/i
Sebo máximo 8 %	s/i	s/i
Sebo intermedio máximo 14 %	s/i	s/i
Sebo 2ª frigorífico 25 %	\$750,00	\$770,00
Expeller 60/65	\$520,00	\$520,00
Expeller 50/55	\$470,00	\$470,00
Expeller 45/50	\$440,00	\$440,00
Expeller 40/45	\$420,00	\$420,00
Expeller 35/40	\$390,00	\$390,00

Mercado interno de sebo con incertidumbre, poca oferta, pero estable. Expeller y Harina buscado, pero estable. Los valores informados son orientativos y a retirar de planta vendedora. Fuente: Alvaro M. Castro e Hijos, Servicio de investigación de mercado Sub productos ganaderos. Contacto: dc.alvacas@gmail.com / +54911-5874-4337.



## CUEROS

Precios orientativos de cueros vacunos salados de frigoríficos libres de toros y conservas, variando los mismos según calidad de la selección, optimización del desuello, condiciones de entrega y plazos acordados. Fecha: del 5/1/26 al 9/1/26.

### Frigoríficos provincia de Buenos Aires/Mendoza y similares

Novillos salados por kilo	\$250,00	Vacas saladas por kilo	\$170,00	Livianos salados por kilo	\$240,00
------------------------------	----------	---------------------------	----------	------------------------------	----------

### Frigoríficos provincia de Córdoba/Santa Fe y similares

Novillos salados por kilo	\$170,00	Vacas saladas por kilo	\$100,00	Livianos salados por kilo	\$160,00
------------------------------	----------	---------------------------	----------	------------------------------	----------

Fuente: Brocuer S.R.L.; julioortiz@brocuersrl.com

Toda la información en: [www.informegadero.com.ar](http://www.informegadero.com.ar)



**VALOR DE NOVILLITOS HOLANDO ARGENTINO (Remates-feria, Precios en u\$s libres por Kg.)**

Año	Ene.	Feb.	Mar.	Abr.	May.	Jun.	Jul.	Ago.	Set.	Oct.	Nov.	Dic.	Prom.
1998	0,88	0,90	0,89	0,90	0,88	0,91	1,03	1,05	0,90	0,80	0,80	0,81	<b>0,90</b>
1999	0,75	0,62	0,62	0,66	0,64	0,63	0,60	0,60	0,62	0,64	0,63	0,60	<b>0,63</b>
2000	0,56	0,56	0,62	0,63	0,61	0,61	0,61	----	0,75	0,80	0,65	0,66	<b>0,64</b>
2001	0,64	0,64	0,63	0,63	0,60	0,59	0,57	0,58	0,51	0,50	0,51	0,54	<b>0,58</b>
2002	0,31	0,29	0,22	0,27	0,24	0,22	0,29	0,38	0,38	0,40	0,44	0,47	<b>0,33</b>
2003	0,48	0,52	0,49	0,49	0,47	0,44	0,46	0,49	0,50	0,47	0,46	0,51	<b>0,48</b>
2004	0,48	0,47	0,48	0,53	0,42	0,46	0,45	0,55	0,57	0,52	0,54	0,56	<b>0,50</b>
2005	0,56	0,60	0,65	0,67	0,67	0,67	0,68	0,67	0,70	0,69	0,74	0,76	<b>0,67</b>
2006	0,75	0,75	0,75	0,73	0,61	0,51	0,54	0,61	0,59	0,56	0,59	0,57	<b>0,68</b>
2007	0,57	0,56	0,56	0,57	0,59	0,55	0,50	0,49	0,55	0,69	0,74	0,77	<b>0,59</b>
2008	0,64	0,65	0,83	0,71	0,64	0,69	0,66	0,68	0,70	0,65	0,61	0,58	<b>0,67</b>
2009	0,56	0,50	0,62	0,58	0,54	0,54	0,54	0,63	0,61	0,65	0,69	0,83	<b>0,61</b>
2010	0,92	1,10	1,11	1,10	1,24	1,23	1,54	1,53	1,54	2,23	2,23	2,09	<b>1,49</b>
2011	1,98	2,13	2,17	2,05	1,95	1,94	1,93	2,00	2,18	2,35	2,37	2,10	<b>2,10</b>
2012	1,69	1,80	1,94	1,80	1,57	1,45	1,34	1,31	1,29	1,29	1,28	1,22	<b>1,50</b>
2013	1,09	1,11	1,06	0,93	0,81	0,91	0,88	0,88	0,89	0,91	0,96	1,17	<b>1,11</b>
2014	0,96	0,98	1,07	1,14	1,07	1,01	1,02	1,25	1,18	1,08	1,27	1,28	<b>1,11</b>
2015	1,21	1,28	1,32	1,29	1,33	1,36	1,30	1,21	1,27	1,37	1,59	2,06	<b>1,38</b>
2016	1,74	1,65	1,59	1,70	1,74	1,72	1,70	1,75	1,92	1,96	1,89	1,77	<b>1,76</b>
2017	1,66	1,69	1,79	1,81	1,75	1,72	1,72	1,62	1,75	1,82	1,96	1,87	<b>1,76</b>
2018	1,58	1,53	1,41	1,38	1,20	1,17	1,12	1,10	1,04	1,07	1,01	1,08	<b>1,22</b>
2019	1,07	1,16	1,12	1,00	0,95	1,06	1,11	0,98	0,93	0,89	1,08	1,01	<b>1,03</b>
2020	0,94	0,99	0,96	0,78	0,65	0,68	0,72	0,77	0,74	0,62	0,80	0,85	<b>0,79</b>
2021	0,85	0,97	0,82	1,06	1,11	1,05	0,92	0,89	0,95	0,98	1,03	1,03	<b>0,97</b>
2022	1,01	0,94	1,28	1,25	1,06	1,16	0,87	0,77	0,80	0,76	0,95	0,88	<b>0,98</b>
2023	0,93	1,08	0,89	0,86	0,57	0,61	0,66	0,94	0,86	0,77	0,89	1,10	<b>0,85</b>
2024	0,98	1,20	1,30	1,27	1,20	1,01	1,06	1,34	1,32	1,40	1,72	2,04	<b>1,32</b>
2025	1,63	1,75	1,82	1,83	1,98	2,08	1,77	1,99	2,32	2,32	2,60	2,77	<b>2,07</b>

**VALOR DE VAQUILLONAS CON GTIA. DE PREÑEZ (Remates-feria, Precios en u\$s libres por cab.)**

Año	Ene.	Feb.	Mar.	Abr.	May.	Jun.	Jul.	Ago.	Set.	Oct.	Nov.	Dic.	Prom.
1999	395	363	363	375	366	370	365	365	364	351	345	340	<b>364</b>
2000	318	328	345	358	348	350	355	370	365	340	348	358	<b>349</b>
2001	360	360	360	360	352	343	345	345	314	313	300	319	<b>339</b>
2002	175	166	130	146	138	131	149	174	188	226	256	295	<b>181</b>
2003	312	310	326	327	280	295	295	287	291	261	254	273	<b>293</b>
2004	276	274	280	276	263	268	267	283	293	289	287	291	<b>279</b>
2005	290	294	321	351	365	363	371	405	414	400	415	360	<b>362</b>
2006	310	308	317	325	316	307	307	319	310	303	320	308	<b>313</b>
2007	308	308	292	328	338	354	324	315	317	343	365	365	<b>330</b>
2008	364	363	376	373	402	396	412	411	399	385	367	333	<b>382</b>
2009	307	294	282	303	284	289	300	338	342	353	361	472	<b>327</b>
2010	494	573	641	635	575	712	730	759	762	932	980	986	<b>732</b>
2011	975	1012	1129	1125	1122	1135	1145	1146	1203	1166	1046	988	<b>1099</b>
2012*	833	832	846	842	755	662	662	664	669	685	659	634	<b>729</b>
2013*	574	566	550	507	485	538	521	494	470	469	476	622	<b>523</b>
2014*	504	510	571	623	575	547	548	542	515	567	745	717	<b>580</b>
2015*	640	685	701	713	742	735	703	673	659	736	841	969	<b>733</b>
2016*	905	866	868	917	911	889	825	852	862	873	914	851	<b>878</b>
2017*	801	822	840	874	870	851	773	759	780	803	845	854	<b>823</b>
2018*	763	733	689	677	594	556	532	549	470	529	548	526	<b>597</b>
2019*	541	592	582	532	521	553	559	479	456	462	464	497	<b>520</b>
2020*	484	515	491	403	343	381	371	375	417	325	405	477	<b>415</b>
2021*	458	485	489	522	529	518	484	456	515	502	492	493	<b>495</b>
2022*	460	562	694	776	722	698	499	538	560	587	564	434	<b>591</b>
2023*	501	428	444	411	400	361	313	406	419	382	351	609	<b>419</b>
2024*	575	665	708	752	662	622	549	685	837	727	841	1042	<b>722</b>
2025*	917	900	981	855	1046	1022	902	921	897	1071	1320	1304	<b>1011</b>

## CRÍA E INVERNADA



# Precios en baja por falta de oferta y las altas temperaturas, pero con buenas perspectivas

Por Carlos José Colombo (hijo)

El año se presenta muy bueno para la ganadería, mejor incluso que el 2025. Respecto de la invernada, todavía estamos en una etapa muy temprana. Los valores tocaron su techo hacia fines de noviembre y comienzos de diciembre y desde entonces se fueron acomodando a la baja. El clima tuvo mucho que ver: en poco tiempo se pasó de excesos hídricos a semanas de calor intenso y falta de agua, lo que enfrió la demanda. Hoy los precios están uno o dos escalones por debajo de aquellos máximos, a la espera de que los remates de volumen empiecen a marcar una referencia más clara.

De todos modos, el panorama de fondo sigue siendo positivo. La salida del destete recién comienza y, gracias a una buena primavera, se espera un ternero mejor criado y con más kilos. Con lluvias que vuelven, demanda para la recría y un esquema productivo orientado a animales más pesados, la ganadería mantiene bases sólidas.

El ternero de 180/200 kilos, que se llegó a vender en 6.000 pesos/kg, ahora se negocia en los 5.700 pesos. La baja tiene que ver con que la gente

está de vacaciones, con que las altas temperaturas recortaron la oferta forrajera y con los pocos negocios que se están haciendo. El mercado aún no se armó, hay que esperar unas semanas para tener más en claro el panorama que de todos modos se sabe que es auspicioso, por las señales que da el mercado mundial, porque habrá menos oferta de ganado y porque el consumo quiere comer carne vacuna.

Siempre se habló de 2025 como un buen año para el sector, pero todo indica que 2026 puede ser incluso mejor. El contexto internacional, los mercados abiertos y las señales que llegan desde afuera, refuerzan esa expectativa. Si las condiciones acompañan, estamos ante un escenario muy interesante para la actividad ganadera.

Con respecto al ganado para faena, el arranque de enero mostró un comportamiento más sólido de lo que muchos preveíamos. En términos de oferta, no observo grandes diferencias respecto de otros eneros: el volumen de hacienda fue normal, sin sobresaltos. Sin embargo, lo que sí sorprendió fue la firmeza del mercado durante la primera semana completa de operaciones, luego de varios

días con actividad interrumpida.

La menor entrada de hacienda, producto de los feriados y ahora también de las lluvias, le dio sostén a los precios. Aún con jornadas puntuales de mayor ingreso, como ocurrió el martes pasado, cuando se vendieron 12 mil cabezas y se trabajó con selectividad.

Este mejor arranque se explica por una combinación de factores. Por un lado, la oferta fue baja durante las últimas semanas del año, pero al mismo tiempo el consumo respondió bien. Los aumentos que generaban cierta incertidumbre fueron trasladados a la calle y, pese a eso, la carne se vendió. No se frenó el consumo como muchos temían.

En cuanto a las categorías, se nota con claridad la escasez de hacienda liviana de consumo. El mercado hoy premia al animal más pesado y eso está influyendo en las decisiones productivas: hay un mayor interés en sumar kilos, lo que convierte al ternero y la ternera livianos en bienes cada vez más escasos. Es una tendencia que no solo se observa ahora, sino que marca el rumbo hacia adelante.

### TERNERO NEGRO - PRECIOS PROMEDIO MENSUALES - Desde 2021 en \$

Año	Ene.	Feb.	Mar.	Abr.	May.	Jun.	Jul.	Ago.	Set.	Oct.	Nov.	Dic.
2021	182,50	198,17	207,75	211,15	218,85	221,80	219,87	226,90	238,40	265,45	308,80	320,00
2022	305,00	320,60	363,75	375,00	358,80	351,30	384,30	415,20	416,37	395,75	377,32	409,81
2023	419,72	513,99	500,07	505,36	504,16	485,45	602,10	896,88	932,27	1119,6	1291,6	1822,6
2024	1965,9	2167,9	2235,4	2118,8	2091,8	2263,3	2532,7	2627,7	2756,6	2603,4	3200,0	3292,3
2025	3250,0	3374,6	3419,9	3670,4	3892,7	4007,4	3977,7	4124,3	4392,8	4662,7	5518,6	5774,9



Una empresa con nombre propio  
85 AÑOS DE EXPERIENCIA Y CUMPLIMIENTO EN EL NEGOCIO GANADERO

**Golombo y Magliano S.A.**

Av. de Mayo 580 - Bs. As. - Tel. 4334-9511/2/3/5/6/7/9 - Telefax: 4343-3618 - <http://www.colomboymagliano.com.ar> • E-mail: [info@colomboymagliano.com.ar](mailto:info@colomboymagliano.com.ar)

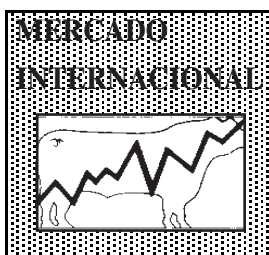

# China: medida de salvaguarda, cuotas y aranceles

Al cierre de 2025, el Ministerio de Comercio de la Rep. China dio a conocer su decisión en la investigación promovida por sectores que denunciaron el impacto negativo de las importaciones de carnes bovinas.

La medida adoptada se funda en el “daño grave” provocado por las importaciones de carnes bovinas y, sintéticamente, establece:

- Un esquema de cuotas por países que incluye a sus principales proveedores.

- Un arancel adicional del 55% que se dispara al tercer día de haberse superado las cantidades establecidas para cada país; aclara que suspende lo establecido en el acuerdo bilateral que tiene con Australia.

- Incluye los productos importados dentro de las siguientes posiciones arancelarias de carnes bovinas enfriadas y congeladas, en reses, medias reses, trozos con y sin hueso: 02011000, 02012000, 02013000, 02021000, 02022000, 02023000 (excluye las menudencias y otros productos).

- Se anuncia una revisión en el curso de su vigencia, que es de tres años: 2026, 2027 y 2028.

- Rige a partir del 1ro. de enero de 2026.

Las cuotas establecidas para cada país se destallan en el ANEXO II.

La aplicación de la medida de salvaguarda que comenzó a regir desde el 1° de enero de este año implica una disminución respecto del total importado en 2024: mientras que se compraron casi 2,9 millones de toneladas, la cifra total que ingresaría dentro de los diferentes cupos establecidos por país hacia 2027 no llegaría a 2,8 millones de toneladas.

A nivel de país, Brasil, su principal abastecedor, experimentaría una importante limitación. ABIEC y CNABrasil señalaron en un comunicado de prensa, que en 2025 estiman que exportarán a China 1,7 millones de toneladas -lo que se puede corroborar en esta edición de **Informe**

Anexo 2

## CUOTAS Y ARANCEL SOBRE

### IMPORTACIONES DE CARNES BOVINAS

		Año 1 (01/01/2026 al 31/12/2026)	Año 2 (01/01/2027 al 31/12/2027)	Año 3 (01/01/2028 al 31/12/2028)
CUOTA CANTIDADES	Brasil	1,106,000 tons	1,128,000 tons	1,151,000 tons
	Argentina	511,000 tons	521,000 tons	532,000 tons
	Uruguay	324,000 tons	331,000 tons	337,000 tons
	Nueva Zelanda	206,000 tons	210,000 tons	214,000 tons
	Australia	205,000 tons	209,000 tons	213,000 tons
	Estados Unidos	164,000 tons	168,000 tons	171,000 tons
	Otros países regiones <sup>(1)</sup>	172,000 tons	175,000 tons	179,000 tons
	Total	2,688,000 tons	2,742,000 tons	2,797,000 tons
	ARANCEL ADICIONAL	55%	55%	55%

(1) El resto, que no incluye Brasil, Argentina, Uruguay, Nueva Zelanda, Australia y EE.UU., se encuentra listado en el ANEXO III

**Ganadero**-, mientras que en 2026 la cuota de 1,1 millones de toneladas implicaría la aplicación de un arancel adicional del 67% para todo volumen exportado que lo supere, lo que demandará “ajustes” en toda la cadena de producción de carnes bovinas del Brasil.

Por su parte, los exportadores australianos consideraron que la

## ABIEC Y CNA BRASIL SE PRONUNCIARON RESPECTO DE LAS MEDIDAS ADOPTADAS POR CHINA

..-“A medida passa a valer a partir de 1º de janeiro de 2026 e estabelece uma quota crescente nos três primeiros anos, iniciando em 1,106 milhão de toneladas no primeiro ano, com tarifa de 12% para os volumes dentro da quota e sobretaxa de 55% para os volumes excedentes, resultando em tarifa total de 67% fora da quota. Em 2025, as importações chinesas de carne bovina brasileira somaram cerca de 1,7 milhão de toneladas, o equivalente a 48,3% do volume exportado. Nesse cenário, passam a ser necessários ajustes ao longo de toda a cadeia, da produção à exportação, para evitar impactos mais amplos....”



decisión era inconsistente y que los proveedores de América del Sur habían sido favorecidos, especialmente Uruguay -INAC Uruguay expresó que su cupo era superior al flujo actual, aunque inferior a los máximos registrados en 2021 y 2022- y Argentina, que tuvo un tratamiento similar con una cuota superior a 2025, pero por debajo de 2024 (595 mil toneladas).

AMIC señaló que Brasil y Australia habían sido los más dañados por la decisión del gobierno chino, y, en su caso reduciría en un tercio sus exportaciones hacia el mercado chino. Asimismo, reclamaron un sistema transparente para el seguimiento de los embarques, en razón de que será administrado por la Aduana China (GACC) bajo el sistema primero entrada, primero servido.

La primera conclusión sobre los efectos del esquema de cuotificación es que constituye un límite a las posibilidades de crecimiento de sus hoy principales proveedores en el mayor mercado de carnes bovinas del mundo, que además ha sido el más dinámico en los últimos años. Ello es claramente evidente en los casos de Brasil y Australia, es menos gravitante para nuestro país, y, tendría menores consecuencias en los casos de Uruguay y Nueva Zelanda.

En este marco, la Administración de la cuota es un tema crucial para los operadores, que normalmente enfrentan tiempos de tránsito prolongados para atender el mercado chino, lo que demanda una programación cuidadosa de los embarques para cumplir con los términos ahora establecidos.

Ello es particularmente importante en este primer ejercicio de su implementación, dado que además de haber establecido contingentes por debajo de las exportaciones realizadas en 2025, debe sumarse el hecho de que existe un volumen no conocido de embarques ya realizados que comenzarán a ser nacionalizados dentro de los respectivos contingentes.

Si se tienen en cuenta las cifras remitidas en los últimos meses, especialmente por Brasil,

#### CHINA: CUOTAS ARANCELARIAS E IMPORTACIONES DE CARNES BOVINAS

##### China's Chilled & Frozen Beef Imports

Partner Country	Calendar Year(UOM1: T)					Safeguard TRQ			
	2020	2021	2022	2023	2024	Jan-Nov '25	2026	2027	2028
World	2,118,003	2,332,544	2,689,066	2,736,901	2,874,305	2,593,621	2,688,000	2,742,000	2,797,000
Brazil	848,305	858,475	1,104,968	1,176,979	1,339,850	1,329,341	1,106,000	1,128,000	1,151,000
Argentina	482,510	465,045	490,328	526,733	594,567	435,511	511,000	521,000	532,000
Uruguay	229,571	355,110	356,146	274,632	243,662	188,455	324,000	331,000	337,000
Australia	253,304	162,742	182,456	226,239	216,050	294,957	164,000	168,000	171,000
New Zealand	169,874	201,765	215,844	206,012	150,514	109,714	205,000	210,000	214,000
United States	28,167	143,926	178,103	156,072	138,112	55,172	172,000	175,000	179,000
Others	106,272	145,481	161,221	170,234	191,550	180,471	172,000	175,000	179,000

FUENTE: Beef Central (Australia).

la mercadería en tránsito podría insumir una parte importante de la asignación otorgada por China para ingresar sin el arancel adicional.

Sería conveniente contar urgentemente con estadísticas oficiales (GACC) oportunas sobre la evolución de las importaciones chinas de carnes bovinas y que las autoridades chinas dieran un marco más preciso sobre cómo administrarán esta medida, para atenuar las distorsiones que inevitablemente conllevan las restricciones cuantitativas y arancelarias sobre los flujos comerciales.

#### CHINA RANKING IMPORTACIONES DE CARNES BOVINAS

##### ENERO A NOVIEMBRE 2025

ORIGEN	Mill. US\$	Part. %	
Brasil	7.143	52%	52%
Australia	2.097	15%	68%
Argentina	1.821	13%	81%
Uruguay	701	5%	86%
Estados Unidos	552	4%	90%
Nueva Zelanda	513	4%	94%
Bolivia	491	4%	97%
Colombia	94	1%	98%
Rusia	90	1%	99%
Chile	58	0%	99%
Bielorusia	53	0%	99%
Costa Rica	29	0%	100%
Ucrania	23	0%	100%
Sudáfrica	10	0%	100%
Panamá	6	0%	100%
Nicaragua	2	0%	100%
Namibia	1	0%	100%
Kasajstán	0	0%	100%
Serbia	0	0%	100%
Hungría	0	0%	100%
<b>TOTAL</b>	<b>13.683</b>	<b>100%</b>	

FUENTE: INFORME GANADERO a partir de datos GACC China



**A continuación, copia de la traducción al castellano de su versión en inglés:**

**Ministerio de Comercio**

**Anuncio N°87/2025**

**Publicación de la decisión respecto de la implementación de medidas de salvaguardia en la importación de carnes bovinas**

De acuerdo con las disposiciones del Reglamento de la República Popular de China sobre Salvaguardias (en lo sucesivo, el Reglamento de Salvaguardias), el 27 de diciembre de 2024 el Ministerio de Comercio (en lo sucesivo, el órgano de investigación) emitió el Anuncio N° 60 de 2024 y decidió investigar las medidas de salvaguardia para la carne de vacuno importada (en lo sucesivo, los productos bajo investigación).

El órgano de investigación investigó si el número de importaciones de los productos bajo investigación aumentó, si causó daños a la industria nacional y el grado de daño, y la relación causal entre el aumento del número de importaciones y el daño.

Ahora que la investigación de este caso ha terminado, de acuerdo con lo dispuesto en el artículo 19 y el artículo 20 del Reglamento sobre Salvaguardias, el órgano de investigación ha emitido una decisión (véase el anexo 1). Los asuntos relevantes se anuncian de la siguiente manera:

**I. Fallo**

Las autoridades investigadoras determinaron que el aumento en la cantidad de carne de vacuno importada ha dañado gravemente la industria nacional de China, y existe una relación causal entre el aumento del número de productos importados y el grave daño.

**II. Implementación de medidas de salvaguardia**

De acuerdo con el artículo 19 del Reglamento sobre Salvaguardias, las medidas de salvaguardia pueden adoptar la forma de aumentos arancelarios y restricciones de cantidad. Basándose en los resultados de la encuesta, el Ministerio de Comercio decidió tomar medidas de salvaguardia para la carne de vacuno importada en forma de “cuotas

país por país y aranceles adicionales”. El período de aplicación de las medidas de salvaguardia es de 3 años, desde el 1 de enero de 2026 hasta el 31 de diciembre de 2028. Las medidas de salvaguardia se relajarán gradualmente a intervalos fijos durante el período de implementación.

De acuerdo con el artículo 20 del Reglamento sobre Salvaguardias, el Ministerio de Comercio propuso a la Comisión Arancelaria del Consejo de Estado que impusiera aranceles adicionales a la carne de vacuno importada, distintas de la cantidad prescrita (véase el Anexo 2). La Comisión de Aranceles del Consejo de Estado tomó una decisión sobre la recomendación del Ministerio de Comercio sobre la carne de vacuno importada que no sea la cantidad prescrita (véase el anexo 2). Sobre la base de la tarifa actual aplicable, la tasa arancelaria es del 55%.

La descripción específica de los productos bajo investigación es la siguiente:

El nombre del producto bajo investigación: carne de vacuno.

Nombre en inglés: Carne de animales bovinos.

Descripción del producto: Los productos investigados son productos de carne de vacuno sacrificado y procesado, incluyendo carne de vacuno entera fresca, fría o congelada y media, carne de vacuno deshuesada y deshuesada.

Este producto pertenece a las Reglas del Impuesto de Importación y Exportación de la República Popular China: 02011000, 02012000, 02013000, 02021000, 02022000, 02022000, 02023000.

**III. Métodos para aplicar medidas de salvaguardia**

A partir del 1 de enero de 2026, si la cantidad de carne de vacuno importada no excede la cantidad especificada (véase el anexo 2), el importador pagará derechos de aduana de acuerdo con el arancel vigente aplicable al importar carne de vacuno, y la cuota no utilizada en el año anterior no se trasladará al año siguiente.

A partir del tercer día (incluido el día) en que la carne de vacuno importada alcance la cantidad especificada (véase el anexo 2), el importador impondrá un arancel del 55% sobre la base del arancel

aplicable actual al importar carne de vacuno.

Durante la aplicación de las medidas de salvaguardia, se suspenderán las salvaguardias especiales para la carne de vacuno estipuladas en el Tratado de Libre Comercio entre China y Australia.

**IV. Exclusión de países en desarrollo (regiones)**

Para los productos originarios de países en desarrollo (regiones), si su cuota de importación no supera el 3% y la cuota total de importación de estos países (regiones) no supera el 9%, no se aplicarán medidas de salvaguardia. Véase el anexo 3 para la lista de países en desarrollo (regiones) que no aplican salvaguardias.

Dentro del período de tres años a partir de la aplicación de las medidas de salvaguardia, si la cuota de importación de los países (regiones) en desarrollo excluidos supera el 3% en un año determinado, o la cuota total de importación de estos países (regiones) supera el 9%, las medidas de salvaguardia pueden aplicarse a sus productos a partir del año siguiente.

**V. Revisión**

Durante la aplicación de las medidas de salvaguardia, el Ministerio de Comercio puede revisar la forma y el nivel de las medidas de salvaguardia de acuerdo con la ley de acuerdo con los cambios en la situación pertinente.

Este anuncio se implementará a partir del 1 de enero de 2026.

Adjunto: 1. Fallo del Ministerio de Comercio de la República Popular China sobre la investigación de salvaguardias de carne de vacuno importada.pdf

2. Cantidad de cuotas y tabla de tarifas.pdf

3. Lista de países en desarrollo (regiones) que no se aplican a las salvaguardias de la carne de vacuno.pdf

**Ministerio de Comercio  
31 de diciembre de 2025**

**Fuente: Informe Ganadero a partir de datos propios, Beef Central, INAC Uy y ABIEC.**

# Brasil: cierre de un año «histórico»

En 2025, Brasil rompió récords históricos: exportó 3,09 millones de toneladas de carnes bovinas, un volumen nunca antes registrado, por el que facturó 16.609 millones de dólares, otro récord, y le vendió a su principal destino, China, 1,65 millones de toneladas, más de la mitad del total.

## Los datos del mes de diciembre

En el mes de diciembre de 2025, las exportaciones de carnes bovinas enfriadas y congeladas del Brasil sumaron 305 mil toneladas peso producto, elevadas aunque por debajo de los récords de meses anteriores. En relación a doce meses atrás, experimentaron un 51% de incremento en volumen y del 70% en valor, con una facturación de 1.710 millones de dólares.

El precio medio tuvo una ligera suba, alcanzando a 5.606 dólares/tonelada.

## Cierre de un año excepcional

Después de un inicio de año en el que los embarques brasileños

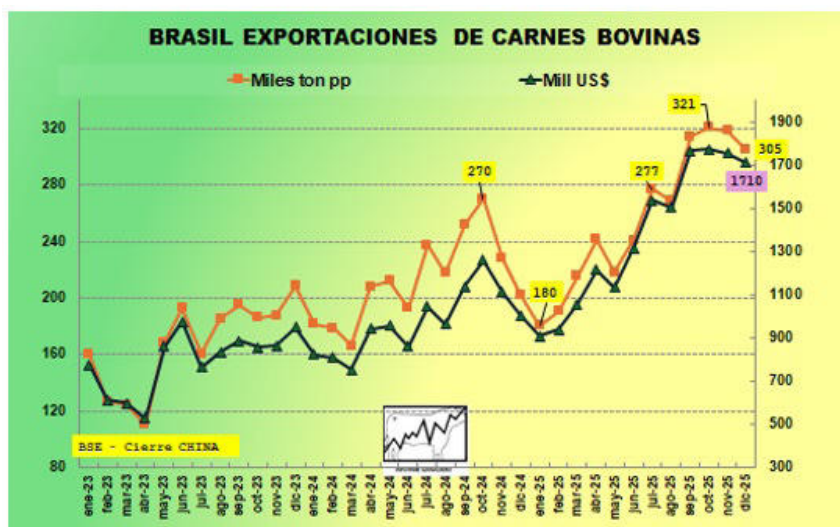

Fuente: INFORMEGANADERO a partir de datos SECEX Brasil.

estuvieron por debajo de los registros alcanzados en la segunda mitad de 2024, tuvieron una significativa suba, por la cual batieron nuevamente su récord mensual, llegando en octubre a un volumen de 321 mil toneladas, para estar por encima de las 300 mil toneladas en el último bimestre de 2025.

El corolario de esta evolución fue un total exportado de más de 3 millones de toneladas, una cifra que no sólo es el máximo histórico, sino que despega a Brasil muy por encima del resto de los principales países productores y exportadores de carnes bovinas.

Como es habitual, el grueso de las exportaciones fueron carnes bovinas congeladas y desosadas, 2,7 millones de toneladas que reportaron 14.406 millones de dólares. En cuanto a las carnes enfriadas desosadas, sumaron 341 mil

toneladas, por valor de 2.142 millones de dólares. Ambos rubros crecieron comparando con el año precedente, algunos puntos más en el caso del congelado.

Brasil no exporta volúmenes significativos de carne con hueso, recordemos que es un producto que no tiene aprobado en China, su principal destino.

El total de carnes enfriadas y congeladas (in natura) fue de 3,09 millones de toneladas, por 16.609 millones de dólares, 21 y 42 por ciento, respectivamente, que el acumulado en 2024.

El fuerte crecimiento que se dio en volumen fue sostenido por una suba significativa en el valor medio, con 5.274 dólares la tonelada peso producto; fue un 17% más elevado que la media del año precedente.

A las exportaciones de carnes bovinas se suman las menudencias, que también experimentaron una mejora, reportando 480 millones de dólares y las preparaciones de origen bovino, 727 millones de dólares, lo que arroja casi 18 mil millones de dólares.

BRASIL EXPORTACIONES DE CARNES BOVINAS			
	Miles ton pp	Mill US\$	Precio
ene-25	180	907	5029
feb-25	190	938	4928
mar-25	215	1055	4900
abr-25	241	1215	5031
may-25	218	1134	5202
jun-25	241	1313	5448
jul-25	277	1537	5549
ago-25	268	1503	5601
sep-25	315	1767	5618
oct-25	321	1775	5539
nov-25	318	1754	5509
dic-25	305	1710	5606
Var.% mensual			
nov-25	-4%	-3%	2%
dic-24	51%	70%	13%
AÑO 2025	3.090	16.609	5.374
AÑO 2024	2.572	11.766	4.575
AÑO 2023	1.985	9.411	4.740
Var.% Acumulado			
2025/2024	20%	41%	17%
2025/2023	56%	76%	13%

Fuente: Informe Ganadero a partir de datos SECEX Brasil

# Brasil: Ránking de exportaciones - Año 2025

El fuerte crecimiento de las exportaciones brasileñas registrado en 2025 fue sustentando no sólo por **China**, cuya incidencia es indiscutible, sino también por una agresiva estrategia de ventas que ha captado mercados nuevos y mantenido los tradicionales.

Pese a las dificultades derivadas de la decisión de imponer un arancel adicional sobre las exportaciones brasileñas, **Estados Unidos** continuó ocupando el lugar de segundo destino, si bien retrocedió en su participación. A mercados “tradicionales” como **U.E., Chile y Rusia**, se sumaron a **México, Turquía, Arabia Saudita, U.E.A. y Egipto**, por citar a los más relevantes en volumen, para posibilitar la colocación de más de 3 millones de toneladas de carnes bovinas refrigeradas en el curso del año recientemente finalizado.

## Evolución de los principales destinos

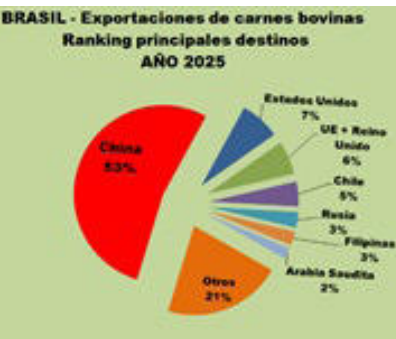
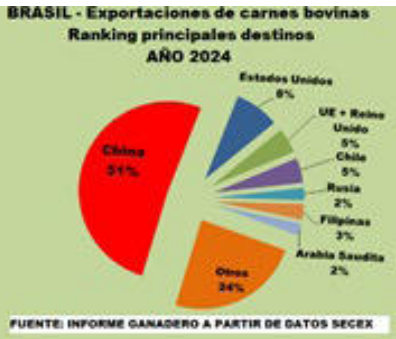
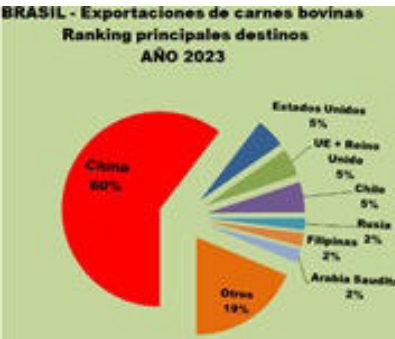

BRASIL. EXPORTACIONES CARNES BOVINAS									
RUBRO	AÑO 2024			AÑO 2025			Var. % 2025/24		
	Ton pp	Miles US\$	US\$/ton pp	Ton pp	Miles US\$	US\$/ton pp	Ton pp	Miles US\$	US\$/ton pp
ENFRIADAS	292.768	1.569.398	5.361	348.828	2.163.116	6.201	19%	38%	16%
Reses y Medias reses	0	2	7.204	2	13	6.236	90%	766%	-13%
Cuartos Delanteros cih	110	378	3.431	5.044	14.098	2.795	4505%	3652%	-19%
Cuartos Traseros cih	4	29	7.607	323	1.206	3.731	8350%	4044%	-57%
Otras Carnes cih	101	328	3.235	1.981	5.546	2.800	1863%	1599%	-13%
Carnes desosadas	292.553	1.568.665	5.362	341.478	2.142.253	6.273	17%	37%	17%
CONGELADAS	2.252.991	10.088.886	4.478	2.741.643	14.446.230	5.269	22%	43%	18%
Reses y Medias reses	2	10	5.657	2	10	4.262	29%	-3%	-25%
Cuartos Delanteros cih	852	3.504	4.112	538	2.186	4.064	-37%	-38%	-1%
Cuartos Traseros cih	992	4.239	4.275	609	2.914	4.784	-39%	-37%	12%
Otras Carnes cih	14.291	32.056	2.243	12.987	34.230	2.636	-9%	7%	18%
Carnes desosadas	2.236.855	10.048.077	4.493	2.727.507	14.406.890	5.282	22%	43%	18%
CARNES REFRIGERADAS	2.545.759	11.658.283	4.579	3.090.471	16.609.345	5.374	21%	42%	17%
MENUDENCIAS	193.600	385.012	1.989	231.485	480.525	2.078	20%	25%	4%
Comestibles, frescas, entriadas	195	567	2.906	42	233	5.657	-79%	-59%	91%
Lenguas congeladas	16.228	41.972	2.586	20.381	54.822	2.690	26%	31%	4%
Higados congelados	13.850	17.974	1.298	31.131	51.399	1.651	125%	186%	27%
Rabos congelados	9.105	33.954	3.729	9.381	34.948	3.725	3%	3%	0%
Otras menudencias congeladas	154.223	290.545	1.884	170.549	339.124	1.988	11%	17%	6%
PREPARACIONES Y CONSERVAS	98.207	667.455	6.796	100.373	727.151	7.244	2%	9%	7%
TOTAL CARNES Y MENUDENCIAS BOVINAS	2.837.566	12.710.750	4.479	3.422.329	17.817.022	5.206	21%	40%	16%

FUENTE: INFORME GANADERO A PARTIR DE DATOS SEGEX BRASIL

**China:** en los últimos meses, las exportaciones brasileñas aumentaron significativamente, tocando un nivel récord en setiembre, que se sostuvo en octubre y si bien se redujo en el último bimestre de 2025, se mantuvo en un nivel elevado. En el año, se remitieron 1,65 millones de toneladas, más de la mitad del total, tanto en volumen como en valor. China es el principal destino, aunque su participación cayó respecto del 60% alcanzado en 2023.

**Estados Unidos:** Se ha mantenido como el segundo destino de las carnes brasileñas, pese al impacto que provocó el incremento del 50% en el arancel decretado por la Admi-

nistración Trump para las importaciones brasileñas. La decisión de eliminarlo adoptada a fines de noviembre se reflejó claramente en el repunte de los embarques verificado en diciembre, período además en el que los importadores estadounidenses se proveyeron con cargo a la cuota de 55 mil toneladas correspondiente a 2026, que, por los datos disponibles al cierre de esta sección (se había ejecutado el 91% en la primera semana del año), prontamente estará agotada. Pese a las dificultades afrontadas, se destinaron al mercado norteamericano 230 mil toneladas.



**Unión Europea:** Tal como se ha observado en otros países de la región, hubo un aumento respecto del año pasado, que se aceleró en los últimos meses y se reflejó en el cumplimiento de la cuota de cortes especiales que posee Brasil. Por el precio medio, que supera significativamente el de las exportaciones brasile-

BRASIL RANKING EXPORTACIONES CARNES BOVINAS												
ENFRIADAS + CONGELADAS AÑOS 2023 - 2025												
DESTINOS	AÑO 2025				AÑO 2024				AÑO 2023			
	ton pp	Miles US\$	US\$/ton pp	Part. %	ton pp	Miles US\$	US\$/ton pp	Part. %	ton pp	Miles US\$	US\$/ton pp	Part. %
China	1.648.409	8.842.914	5365	53%	1.322.663	5.979.945	4521	51%	1.196.016	5.734.761	4795	60%
Estados Unidos	229.582	1.209.132	5267	7%	189.248	944.784	4992	8%	97.692	463.373	4795	5%
UE + Reino Unido	122.215	1.017.571	8326	6%	70.506	536.452	7609	5%	69.029	434.403	4795	5%
Chile	134.071	748.176	5580	5%	108.771	528.079	4855	5%	99.266	482.857	4795	5%
Rusia	100.145	472.956	4723	3%	67.211	260.891	3882	2%	50.411	187.333	4795	2%
Filipinas	95.695	422.992	4420	3%	92.032	333.801	3627	3%	55.906	208.911	4795	2%
Arabia Saudita	62.704	326.848	5213	2%	54.775	251.269	4587	2%	47.059	210.420	4795	2%
Egipto	68.598	325.517	4745	2%	66.840	273.072	4085	2%	61.564	243.765	4795	3%
U.E. Arabes	46.965	254.728	5424	2%	129.173	597.111	4623	5%	75.085	333.262	4795	4%
Israel	36.131	232.547	6436	1%	31.730	164.593	5187	1%	24.078	127.103	5279	1%
Uruguay	37.748	196.584	5208	1%	30.416	137.751	4529	1%	27.129	117.662	4337	1%
Hong Kong	33.478	180.800	5400	1%	36.493	184.672	5060	2%	38.416	192.574	5013	2%
Libano	21.379	131.087	6132	1%	17.357	89.674	5166	1%	9.625	52.111	5414	1%
Singapur	25.305	122.563	4843	1%	19.091	79.424	4160	1%	18.647	79.843	4282	1%
Turquia	22.548	121.079	5370	1%	55.602	247.710	4455	2%	13.556	67.876	5007	1%
Libia	27.381	113.658	4151	1%	23.625	86.387	3657	1%	20.832	76.269	3661	1%
Otros	378.115	1.890.194	4999	11%	230.226	982.668	4181	8%	106.015	443.763	4186	5%
TOTAL	3.090.471	16.609.345	5374	100%	2.545.759	11.658.283	4579	100%	2.005.907	9.495.556	4734	100%

FUENTE: INFORME GANADERO a partir de datos SECEX Brasil

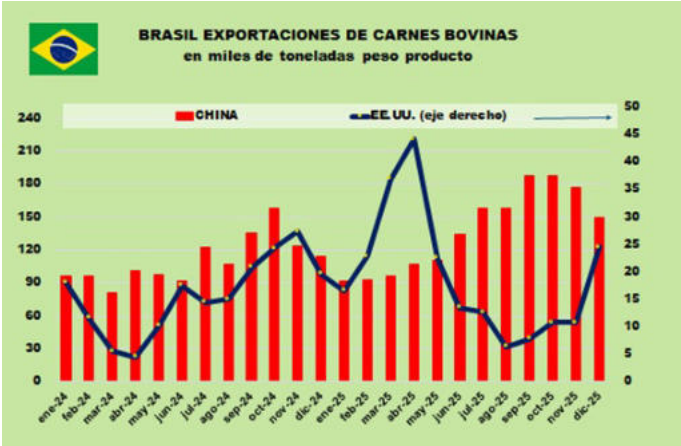

BRASIL EXPORTACIONES DE CARNES BOVINAS					
ENFRIADAS + CONGELADAS					
ENERO A DICIEMBRE DE 2025					
DESTINO	Miles ton pp	Mill US\$	Precio	Participación	
			US\$/ton pp	Miles ton pp	Mill US\$
CHINA	1.648.409	8.842.914	5.365	53%	53%
Estados Unidos	229.582	1.209.132	5.267	7%	7%
Unión Europea + RU	122.215	1.017.571	8.326	4%	6%
Chile	134.071	748.176	5.580	4%	5%
México	117.485	644.058	5.482	4%	4%
Rusia	100.145	472.956	4.723	3%	3%
Filipinas	95.695	422.992	4.420	3%	3%
Egipto	68.598	325.517	4.745	2%	2%
Arabia Saudita	62.704	326.848	5.213	2%	2%
Israel	36.131	232.547	6.436	1%	1%
UEA	46.965	254.728	5.424	2%	2%
Uruguay	37.748	196.584	5.208	1%	1%
Libano	21.379	131.087	6.132	1%	1%
Turquia	22.548	121.079	5.370	1%	1%
Malasia	14.878	54.275	3.648	0%	0%
Argentina	14.027	53.101	3.786	0%	0%
Canadá	10.628	61.553	5.791	0%	0%
Otros	301.214	1.471.517	4.885	10%	9%
TOTAL	3.090.471	16.609.345	5.374	100%	100%

FUENTE: INFORME GANADERO a partir de datos SECEX Brasil

ñas, es el tercer destino, tomando el bloque en su conjunto, **Chile:** En 2025 Brasil registró un aumento en sus exportaciones, un hecho que le

permitió liderar el mercado chileno por encima del Paraguay. En los últimos meses, después de un menor ritmo en setiembre, se registró un alza en los envíos vinculada al crecimiento de la demanda que se suele dar hacia fines de año. El total exportado fue de 134 mil toneladas, un 23% por encima del año precedente, convirtiendo a este mercado en el tercero en importancia en términos individuales.

**México:** el crecimiento de las exportaciones en la última parte de 2025 ha determinado que compita con Chile por la tercera posición en volumen.

**Rusia:** volvió a figurar entre los principales destinos, tras años de poca relevancia, con un volumen que superó las 100 mil toneladas.

**Filipinas:** Brasil es el principal abastecedor del mercado filipino que rápidamente ha ganado participación dentro del ranking de los principales destinos, con casi 96 mil toneladas en el curso del año recientemente finalizado.



Medio Oriente  
– Norte de Africa  
– SE Asia: La competitividad de los exportadores brasileños ha impulsado su presencia en Medio Oriente y Norte de Africa -a Israel se han agregado Arabia Saudita, Egipto, Emiratos Árabes Unidos, Líbano y Turquía-. En el Asia, además del ya mencionado mercado filipino, se suman Malasia e Indonesia.

Argentina: se acumularon 14 mil toneladas remitidas a nuestro país.

### Brasil: Evolución de las exportaciones de carnes bovinas a Argentina

A lo largo de 2025 se observó un flujo comercial regular con nuestro país, lo que implicó un cambio importante, considerando

que las operaciones registradas en el pasado fueron excepcionales.

Con marcadas oscilaciones a nivel mensual, tuvieron un pico en setiembre, en que llegaron a 2.326 toneladas; cerraron el ejercicio con un total de 14 mil toneladas, por valor de 53 millones de dólares.

El grueso de las operaciones fueron carnes congeladas desosadas, que ingresaron con un valor medio de 3.650 dólares/tonelada.

Las exportaciones de carnes enfriadas fueron poco más de mil toneladas, con una media de 5.500 dólares/tonelada.

En el Cuadro se observa la evolución mensual de las exportaciones de carnes bovinas enfriadas y congeladas -con y sin hueso- destinadas a Argentina, en términos de toneladas peso producto, miles de dólares y precio medio a lo largo de 2025.



BRASIL EXPORTACIONES DE CARNES BOVINAS A LA ARGENTINA															
	ENFRIADAS			CONGELADAS									TOTAL		
	Sin hueso			SUBTOTAL			Con hueso			Sin hueso					
	ton	Miles US\$	US\$/ton	ton	Miles US\$	US\$/ton	ton	Miles US\$	US\$/ton	ton	Miles US\$	US\$/ton	ton	Miles US\$	US\$/ton
ene-25	25	149	6065	18	128	7095	0	2	23976	18	126	7016	43	277	6502
feb-25	14	89	6255	979	3.620	3699	1	3	5459	978	3.617	3698	993	3.709	3736
mar-25	21	156	7401	1.160	4.480	3862	0	0		1.160	4.480	3862	1.181	4.636	3925
abr-25	99	578	5837	1.258	4.637	3687	0	1	20991	1.258	4.636	3687	1.357	5.214	3844
may-25	48	276	5748	1.429	4.958	3469	0	0		1.429	4.958	3469	1.477	5.234	3544
jun-25	72	415	5766	926	3.225	3484	0	0		926	3.225	3484	998	3.640	3648
jul-25	0	0		542	1.945	3587	0	0		542	1.945	3587	542	1.945	3587
ago-25	118	568	4818	943	3.450	3658	0	0		943	3.450	3658	1.061	4.018	3787
sep-25	325	1.633	5018	2.000	7.123	3560	0	0		2.000	7.123	3560	2.326	8.755	3764
oct-25	138	735	5322	654	2.344	3585	0	0	75000	654	2.344	3584	792	3.079	3888
nov-25	50	310	6211	1.324	4.858	3669	0	0		1.324	4.858	3669	1.374	5.169	3761
dic-25	143	839	5890	1.742	6.587	3782	0	2		1.742	6.585	3781	1.884	7.426	3941
ENERO A DICIEMBRE DE 2025															
ACUMULADO	1.053	5.747	5460	12.975	47.354	3650	1	7	9293	12.974	47.346	3649	14.027	53.101	3786
Fuente: INFORME GANADERO a partir de datos SECEX Brasil															

# Acuerdo Unión Europea-MERCOSUR: fue aprobado

## Aprobación y ratificación

Con fecha 9 de enero, el Consejo de Ministros de la Unión Europea dio luz verde a la firma del acuerdo con el MERCOSUR. En la votación, Francia, Polonia, Austria, Hungría e Irlanda estuvieron en contra, mientras que Bélgica se abstuvo.

El acuerdo ha provocado protestas por parte de representantes del sector agropecuario, pese a que previamente se tomaron medidas de salvaguarda para tener un monitoreo y control más severo respecto de las importaciones que pudieran afectarlos.

El proceso de ratificación del Acuerdo entre la Unión Europea y el Mercosur entró en una etapa decisiva. Se ha anunciado que los representantes de ambas partes se reunirán en Asunción el próximo **17 de enero**, donde suscribirán formalmente el tratado.

Luego de este importante paso, se inicia el proceso de ratificación por el Parlamento Europeo y los miembros de MERCOSUR.

A fin de que rija en todos sus términos es preciso que sea ratificado por todos los países integrantes de ambos bloques, si bien con la aprobación del Parlamento Europeo podría comenzar a tener vigencia en sus aspectos comerciales (Acuerdo Comercial Transitorio ATI) con aquellos países de Mercosur que lo refrenden internamente, hasta que se cumplan con todas las formalidades requeridas.

## Las medidas de salvaguardia

Como se menciona, a fin de atender las quejas de los productores agropecuarios, se elaboró un reglamento estableciendo procedimientos para garantizar la aplica-

ción oportuna y efectiva de medidas bilaterales de salvaguardia para los productos agrícolas, con disposiciones específicas relativas a determinados productos agrícolas sensibles

**como la carne vacuna**, las aves de corral, el arroz, la miel, los huevos, el ajo, el etanol y el azúcar.

Las medidas específicas para los productos sensibles incluyen un mejor seguimiento, disparadores claros y una respuesta rápida.

A continuación, transcribimos el parte de prensa en el que se dieron a conocer sus alcances:

### ...Supervisión mejorada

*La Comisión supervisará sistemáticamente las tendencias del mercado en relación con las importaciones de determinados productos agrícolas sensibles en el marco del Acuerdo. Sobre la base de estos resultados, la Comisión enviará un informe semestral al Consejo y al Parlamento Europeo, en el que evaluará el impacto de estas importaciones en los mercados de la U.E.*

*Este seguimiento periódico y detallado permitirá identificar cualquier riesgo en una fase temprana y actuar con rapidez para remediar los posibles efectos negativos. Dichos informes abarcarán el mercado de la Unión y, si procede, también la situación específica en uno o varios Estados miembros.*

### Activadores claros:

*La Comisión examinará, con carácter prioritario, los casos en que se produzca un aumento de las importaciones o una disminución de los precios internos concentrados en uno o varios Estados miembros.*



*Por regla general, la Comisión iniciará una investigación si los precios de importación del Mercosur son al menos un 10% inferiores a los precios de los mismos productos de la U.E. o de los productos competidores, y si a) se produce un aumento superior al 10% de las importaciones anuales de un producto del Mercosur en condiciones preferenciales, o b) se produce una disminución del 10% de los precios de importación de dicho producto del Mercosur, todo ello en comparación con el año anterior. Si la investigación concluye que existe un perjuicio grave (o amenaza de perjuicio), la U.E. podría retirar temporalmente las preferencias arancelarias sobre los productos que causan perjuicio.*

### Respuesta rápida

*En virtud de la propuesta, la Comisión se compromete a:*

- *iniciar sin demora una investigación a petición de un Estado miembro, cuando existan motivos suficientes;*
- *activar las medidas provisionales de salvaguardia en un plazo máximo de veintiún días a partir de la recepción de la solicitud en la mayoría de los casos urgentes, si existe un riesgo suficiente de perjuicio;*
- *con el objetivo de concluir las investigaciones en cuatro meses.*



### Antecedentes

Las cláusulas bilaterales de salvaguardia incluidas permiten la retirada temporal de las preferencias arancelarias para contrarrestar los posibles efectos negativos de las reducciones arancelarias.

Se basa en el Reglamento (U.E.) 2019/287, que aplica la cláusula de salvaguardia y otros mecanismos que permiten la retirada temporal de preferencias en determinados acuerdos celebrados entre la Unión Europea y determinados terceros países. Dadas las sensibilidades relacionadas con el comercio de productos agrícolas con los países del Mercosur, se consideró apropiado un acto jurídico específico...



*Fuente: Proposal for a REGULATION OF THE EUROPEAN PARLIAMENT AND OF THE COUNCIL implementing the bilateral safeguard clause of the EU-Mercosur Partnership Agreement and the EU-Mercosur Interim Trade Agreement for agricultural products.*

### Concesiones en el sector de carnes

El Acuerdo UE-Mercosur incluye una mejora en el acceso de los países del Mercosur,

basada en la cuotificación:

**1. Carne bovina:** El Mercosur podrá exportar 99.000 toneladas anuales de carne de res a la U.E. con un arancel reducido del 7,5%. Este volumen representa una pequeña fracción del consumo anual europeo, pero supone un acceso estratégico para los países sudamericanos. Además, se elimina el actual arancel que abonan las carnes ingresadas dentro de la denominada Cuota Hilton, que pagan el 20%, lo que constituye un beneficio importante para nuestro país, que posee la cuota más voluminosa (29.389 toneladas). Ello iguala el tratamiento de la cuota 481, que tiene un derecho del 0%, y compensa la disminución de este contingente tras la negociación con Estados Unidos.

**2. Carne de aves:** Se estableció una cuota de 180.000 toneladas anuales (50% con hueso y 50% desosadas), que ingresarán libres de impuestos al mercado europeo. El cronograma establece un volumen de 30 mil toneladas, que en seis etapas llega a la cifra definitiva.

**3. Carne porcina:** Se negoció un contingente total de 25 mil toneladas, con un arancel de 83 € por tonelada, que se implementará en seis etapas.

<https://informegadero.com.ar/?p=15265>

ACUERDO UE - MERCOSUR			
QUÉ SE NEGOCIÓ PARA LAS CARNES			
Tipo de Carne	Cuota Anual	Arancel (%)	Comentarios
Carne Bovina	99.000 toneladas	7.5%	55% Enfriada – 45% Congelada Cronograma de implementación en 5 años Acceso estratégico; eliminación del arancel del 20% en la Cuota Hilton.
Carne de Aves	180.000 toneladas	0% (libre)	50% con hueso y 50% desosadas implementación en seis etapas.
Carne Porcina	25.000 toneladas	83 €/ton	Implementación en seis etapas.

Fuente: Informe Ganadero a partir de datos UE – Mercosur - Acuerdo



# Argentina: cuotas arancelarias, ejecución al 26/12/25

Las cuotas arancelarias que nuestro país posee para exportar carnes bovinas hacia la **Unión Europea**, entre ellas la denominada Cuota Hilton, han demostrado un ritmo de ejecución sostenido, por el que ya se ha certificado prácticamente el 65% en seis meses. El precio medio creció ininterrumpidamente por tres meses y se mantuvo estable en diciembre, en el orden de 13.189 US\$/tonelada, un nivel históricamente alto.

La cuota de **Estados Unidos**, gracias a un ritmo de operaciones que se fue acelerando hacia el cierre del ejercicio, fue agotada, quedando solamente un saldo técnico de 7 toneladas. El cupo reportó 186 millones de dólares, con un precio medio de 9.286 dólares/tonelada, significativamente por encima de la media registrada en 2024, que fue de 6.300 dólares/tonelada.

Colombia y el Reino Unido, de escasa magnitud, fueron agotadas; incluso en el primer caso se ejecutó por encima del contingente para nuestro país, dado que se trata de un cupo concedido a MERCOSUR, que permite el acceso al tonelaje renunciado por alguno de los otros países miembros.

## Cuota Hilton 2025/26, Ejecución al cierre de 2025

La Comisión Europea informó la ejecución de los contingentes disponibles para importar carnes bovinas

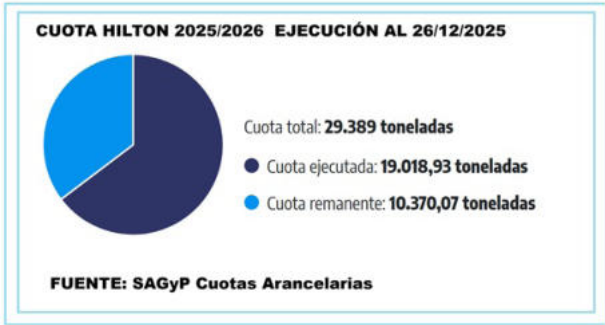

CUOTAS ARANCELARIAS EXPORTACIONES DE CARNES BOVINAS							
	TOTAL	Ejecución al 26/12/2025					Remanente
	Toneladas	Toneladas		Monto en US\$	Valor Medio		Toneladas
		Ejecutadas	%		US\$/ton	Var.% respecto mes ant.	
UE - HILTON	29 389	19 019	65%	250 836 821	13 189	0%	10 370
REINO UNIDO - HILTON	111	111	100%	1 569 303	14 138	0%	0
UE - 481	11 200	8 877	79%	100 157 297	11 282	4%	2 323
UE - ENTRAÑA FINA	700	21	3%	241 530	11 551	5%	679
UE - BUFALO	200	1	1%	9 438	6 554	0%	199
COLOMBIA	929	1 309	141%	3 123 973	2 387	14%	-380
ESTADOS UNIDOS	20 000	19 993	100%	185 657 169	9 286	2%	7

%: Tonelaje ejecutado sobre total del contingente arancelario

**FUENTE: INFORME GANADERO a partir de datos SAGyP**

de alta calidad (cuota Hilton) correspondiente a la mitad del término del ejercicio 2025/2026.

El nivel de ejecución de los países beneficiarios continuó denotando una demanda interesada en el mercado europeo.

Los datos para Argentina superan la cifra reportada por nuestras autoridades en unas 200 toneladas, lo que obedecería a que no fueron contabilizadas las operaciones de los últimos días de 2025, aunque no alteran sustancialmente el grado de ejecución, que fue del 65%.

Los países beneficiarios han certificado una cantidad de sus respectivos contingentes, que denotan una plaza dinámica. Es particularmente resaltable el caso de Brasil, que aceleró los embarques en los últimos meses y ya completó el 87% de su total.

Con relación a la cuota 481, con el comienzo de 2026, se redujo a 2.500 toneladas por trimestre, que por su escaso volumen y el interés de este cupo que ingresa a la Unión Europea con arancel 0%, se agotó en apenas cuatro días.

Fuente: Informe Ganadero a partir datos Comisión Europea

## UE - CUOTA HILTON

PAÍS	Asignación	2025/26	
		Ejecución al 31/12/2025	
	ton	ton	%
<b>ARGENTINA</b>			
Cuota Hilton	29.389	19.233	65,4%
Búfalo	200	1	0,7%
<b>AUSTRALIA</b>			
Cuota Hilton	3.389	2.372	70,0%
Búfalo	1.405	0	0,0%
URUGUAY	5.606	2.464	44,0%
BRASIL	8.951	7.826	87,4%
NUEVA ZELANDA	1.102	571	51,8%
PARAGUAY	1.000	624	62,4%
ESTADOS UNIDOS/CANADA	10.500	47	0,4%
CARNE BOVINA	59.937	33.137	55,3%
BUFALO	1.605	1	0,1%
TOTAL	61.542	33.138	53,8%

**Fuente: INFORME GANADERO a partir de datos Comisión Europea**

# Índice de notas de Mercado Internacional - Año 2025

Edición	Fecha	Artículo
1115	3-1-25	China: importaciones de carnes bovinas. Enero-Noviembre 2024. Autora (A): Lic. Stella M. Martínez. Fuente (F): Informe Ganadero (I.G.) a partir de datos GACC (China). Perú: el mercado de menudencias bovinas. (A): Lic. Stella M. Martínez. (F): I.G. a partir de datos SUNAT (Perú) e INDEC (Argentina).
1116	17-1-25	China: investigación sobre el impacto de las importaciones en el mercado de carnes bovinas. (A): Lic. Stella M. Martínez. (F): I.G. a partir de datos Application for Safeguard Investigation. Brasil, Australia y Paraguay: ¡Récord de exportaciones en 2024! (A): Lic. Stella M. Martínez. (F): I.G. a partir de datos SECEX (Brasil), MLA –Meat and Livestock Australia- (Australia) e INAC (Uruguay).
1117	31-1-25	Brasil: récord de exportaciones en 2024. ¡El tercero consecutivo! (A): Lic. Stella M. Martínez. (F): I.G. a partir de datos SECEX. China: importaciones de carnes bovinas, 2,9 millones de toneladas en 2024. (A): Lic. Stella M. Martínez. (F): I.G. a partir de datos GACC.
1118	14-2-25	Chile: importaciones estables en 2024. (A): Lic. Stella M. Martínez. (F): I.G. a partir de ODEPA (Chile). Estados Unidos: existencias ganaderas, las menores en 73 años. (A): Lic. Stella M. Martínez. (F): I.G. a partir de datos USDA (EE.UU.). Filipinas: un mercado emergente para las carnes bovinas. (A): Lic. Stella M. Martínez. (F): I.G. a partir de Estadísticas Filipinas.
1119	28-2-25	Brasil: exportaciones a China en enero 2025. (A): Lic. Stella M. Martínez. (F): I.G. a partir de SECEX. Estados Unidos: importaciones récords en 2024. (A): Lic. Stella M. Martínez. (F): I.G. a partir de datos USDA – US TR (EE.UU.). Medio Oriente-Norte de Africa: potencialidades e incertidumbre. (A): Lic. Stella M. Martínez. (F): MLA a partir de datos de GIRA.
1120	14-3-25	Mercado mundial de carnes bovinas: proyecciones a largo plazo, 2024-2034. (A): Lic. Stella M. Martínez. (F): I.G. a partir de datos USDA, Agricultural Projections to 2034, february 2025 (EE.UU.). Rabobank: perspectivas del mercado global en 2025. (A): Lic. Stella M. Martínez. (F): Informe Trimestral global del RaboResearch. Unión Europea: caída en la producción de carnes bovinas. (A): Lic. Stella M. Martínez. (F): I.G. a partir de datos USDA.
1121	28-3-25	China: importaciones de carnes bovinas. Primer bimestre de 2025. (A): Lic. Stella M. Martínez. (F): I.G. a partir de datos GACC. Australia: buenas perspectivas para los próximos años. (A): Lic. Stella M. Martínez. (F): I.G. a partir de datos MLA. Nueva Zelanda: recuperación de sus exportaciones en 2025. (A): Lic. Stella M. Martínez. (F): I.G. a partir de datos USDA y Beef + Lamb New Zealand.
1122	11-4-25	Israel: Argentina, principal proveedor de carnes enfriadas y congeladas. (A): Lic. Stella M. Martínez. (F): I.G. a partir de datos Oficina Central de Estadísticas (Israel). China: investigación sobre importaciones de carnes bovinas, avances en el procedimiento. (A): Lic. Stella M. Martínez. (F): I.G. a partir de datos GACC, Ministerio de Comercio de China y Global Times. Paraguay: exportaciones crecen en valor. (A): Lic. Stella M. Martínez. (F): I.G. a partir de datos SENACSA (Paraguay). Estados Unidos: ¿Liberación? ¿Proteccionismo? (A): Lic. Stella M. Martínez. (F): I.G. a partir de Consultora Steiner y datos de The White House.
1123	25-4-25	Mercado mundial de carnes bovinas: proyección 2025. (A): Lic. Stella M. Martínez. (F): I.G. a partir de datos USDA. Guerra comercial: actualización de la última escalada. (A): Lic. Stella M. Martínez. (F): I.G. a partir de datos The White House. Brasil: exportaciones de carnes bovinas – Primer trimestre 2025. (A): Lic. Stella M. Martínez. (F): I.G. a partir de datos SECEX.
1124	9-5-25	China: importaciones de carnes bovinas. Primer trimestre de 2025. (A): Lic. Stella M. Martínez. (F): I.G. a partir de datos GACC. Guerra comercial: cambios en el mapa del comercio de carnes bovinas. (A): Lic. Stella M. Martínez. (F): I.G. a partir de datos Umer Barry Yellow Sheet. El novillo argentino y el nuevo tablero global. (A): Lic. Stella M. Martínez. (F): I.G. a partir de datos Ganadería Uy, CEPEA (Brasil), Scot Consultoría, USDA, MLA y estimaciones propias.
1125	23-5-25	Estados Unidos: precio de la hacienda vacuna bate récords. (A): Lic. Stella M. Martínez. (F): I.G. a partir de datos USDA y Drovers Journal. Mercosur: consolidación, diversificación y nuevos destinos en las exportaciones de carnes bovinas. (A): Lic.



## Índice de notas de Mercado Internacional - Año 2025

Stella M. Martínez. (F): I.G. a partir de datos SECEX, INAC y SENACSA.

China: importaciones de carnes bovinas. Primer cuatrimestre de 2025. (A): Lic. Stella M. Martínez. (F):

I.G. a partir de datos GACC.

**1126 6-6-25** Israel: mercado estratégico para Argentina. (A): Lic. Stella M. Martínez. (F): I.G. a partir de datos Oficina de Estadísticas.

Brasil y Bolivia: alcanzan reconocimiento de Libre de Fiebre Aftosa Sin Vacunación. (A): Lic. Stella M.

Martínez. (F): I.G. a partir de datos OMSA (World Organization for Animal Health) y SECEX.

Argentina: crecen las importaciones de carnes bovinas. (A): Lic. Stella M. Martínez. (F): I.G. a partir de datos INDEC.

**1127 20-6-25** MERCOSUR: exportaciones rompen récords en 2025. (A): Lic. Stella M. Martínez. (F): I.G. a partir de datos SECEX, CONAB, INAC y SENACSA.

Australia: sostenido crecimiento en 2025. (A): Lic. Stella M. Martínez. (F): I.G. a partir de datos MLA.

**1128 4-7-25** China: importaciones de carnes bovinas. (A): Lic. Stella M. Martínez. (F): I.G. a partir de datos GACC.

Filipinas: un mercado emergente para las carnes bovinas. (A): Lic. Stella M. Martínez. (F): I.G. a partir de

Estadísticas Filipinas.

Mercado de cueros: fuerte caída de precios. (A): Lic. Stella M. Martínez. (F): I.G. a partir de datos INAC,

Scot Consultoría y USDA.

**1129 18-7-25** MERCOSUR: un primer semestre de récords históricos. (A): Lic. Stella M. Martínez. (F): I.G. a partir de datos SECEX, INAC, SENACSA e INDEC.

Chile: ¿importaciones hacia un nuevo récord? (A): Lic. Stella M. Martínez. (F): I.G. a partir de ODEPA.

Argentina: cuotas arancelarias, ejecución al 27/6/25. (A): Lic. Stella M. Martínez. (F): I.G. a partir de datos

SAGyP.

**1130 1-8-25** China: importaciones de carnes bovinas. (A): Lic. Stella M. Martínez. (F): I.G. a partir de datos GACC.

MERCOSUR: datos de un primer semestre para la historia. (A): Lic. Stella M. Martínez. (F): I.G.

Perspectivas OECD-FAO 2025-2034. (A): Lic. Stella M. Martínez. (F): I.G. a partir de OECD-FAO.

Argentina: corriente sostenida de importaciones de carnes bovinas. (A): Lic. Stella M. Martínez. (F): I.G.

a partir de datos INDEC.

**1131 15-8-25** Brasil: exportaciones a China 2025. Nuevo máximo histórico. (A): Lic. Stella M. Martínez. (F): I.G. a partir de datos SECEX.

Estados Unidos: nuevo tratamiento arancelario para las importaciones de carnes bovinas. (A): Lic. Stella M. Martínez. (F): I.G. a partir de datos Consultora Steiner.

MERCOSUR: balance de los primeros siete meses de 2025. (A): Lic. Stella M. Martínez. (F): I.G. a partir de datos SECEX, INAC, SENACSA e INDEC.

Unión Europea: proyecciones para 2025. (A): Lic. Stella M. Martínez. (F): I.G. a partir de datos Short Term Outlook for EU Agricultura Markets in 2025, July 2025, Eurostat y Comisión Europea.

**1132 29-8-25** China: importaciones de carnes bovinas. (A): Lic. Stella M. Martínez. (F): I.G. a partir de datos GACC.

Brasil: nuevos destinos para carnes con hueso y menudencias. El mercado filipino. (A): Lic. Stella M. Martínez. (F): I.G. a partir de datos Estadísticas Filipinas.

Argentina: caen importaciones de carnes bovinas. (A): Lic. Stella M. Martínez. (F): I.G. a partir de datos INDEC.

**1133 12-9-25** Brasil: exportaciones firmes en agosto de 2025. (A): Lic. Stella M. Martínez. (F): I.G. a partir de datos SECEX.

Australia: balance 2024/2025 y perspectivas 2025/2026 para las carnes bovinas. (A): Lic. Stella M. Martínez. (F): I.G. a partir de datos ABARE (Australian Bureau of Agricultural and Resource Economics and Sciences) y MLA.

Estados Unidos: la paradoja entre una demanda récord y una oferta limitada de carne vacuna. (A): Lic. Stella M. Martínez. (F): I.G. a partir de datos COBANK y USDA.

**1134 26-9-25** China: importaciones de carnes bovinas. (A): Lic. Stella M. Martínez. (F): I.G. a partir de datos GACC.



**Compañía Rioplatense**  
de Carnes y Ganado S.A.  
CONSIGNATARIOS DIRECTOS



**CONSUMO • EXPORTACIÓN**  
**CRÍA • INVERNADA**

**40 años con la misma conducta**

**Departamento Inmobiliario**  
Compra - Venta - Arrendamientos - Divisiones de campos

Uruguay 1285 1° - C1016ACE C.A.B.A.  
(011) 4815-5224 - info@ciarioplatense.com.ar  
www.ciarioplatense.com.ar @ciarioplatense





## Índice de notas de Mercado Internacional - Año 2025

MERCOSUR: balance de los ocho meses del 2025. (A): Lic. Stella M. Martínez. (F): I.G. a partir de datos SECEX, INAC, SENACSA e INDEC.

Argentina: importaciones de carnes bovinas. (A): Lic. Stella M. Martínez. (F): I.G. a partir de datos INDEC.

Exportaciones argentinas de carnes bovinas. (A): Lic. Stella M. Martínez. (F): I.G. a partir de datos INDEC.

Argentina: cuotas arancelarias. Ejecución al 31/8/25. (A): Lic. Stella M. Martínez. (F): I.G. a partir de datos SAGyP y Comisión Europea.

**1135 10-10-25** Precios: el nuevo tablero global. (A): Lic. Stella M. Martínez. (F): I.G. a partir de datos SECEX, INAC, SENACSA, INDEC, MAG, MLA y FAO.

Argentina: cuotas arancelarias, ejecución al 30/9/25. (A): Lic. Stella M. Martínez. (F): I.G. a partir de datos SAGyP y Comisión Europea.

**1136 24-10-25** Australia: récord de exportaciones en 2025. (A): Lic. Stella M. Martínez. (F): I.G. a partir de datos MLA.

Australia: estado de la industria. (A): Lic. Stella M. Martínez. (F): I.G. a partir de datos MLA.

MERCOSUR: evolución a setiembre 2025. (A): Lic. Stella M. Martínez. (F): I.G. a partir de datos SECEX, INAC, SENACSA e INDEC.

**1137 7-11-25** China: importaciones de carnes bovinas. (A): Lic. Stella M. Martínez. (F): I.G. a partir de datos GACC.

Israel: mercado demandante pese al conflicto. (A): Lic. Stella M. Martínez. (F): I.G. a partir de datos Oficina de Estadísticas.

Estados Unidos y la perspectiva de una mayor cuota de carne para Argentina. (A): Lic. Stella M. Martínez. (F): I.G. a partir de datos USDA, Consultora Steiner y estimaciones propias.

Estados Unidos: mejoran acceso al sudeste de Asia. (A): Lic. Stella M. Martínez. (F): I.G. en base a USMEF Fact Sheet on Agreements and Frameworks with Southeast Asian Nations y Meat + Poultry.

Exportaciones de carnes bovinas argentinas – setiembre 2025. (A): Lic. Stella M. Martínez. (F): I.G. a partir de datos INDEC, SAGyP y SENASA.

MERCOSUR: Evolución a septiembre 2025. (A): Lic. Stella M. Martínez. (F): I.G. a partir de datos SECEX, INAC, SENACSA e INDEC.

Argentina: importaciones de carnes bovinas. (A): Lic. Stella M. Martínez. (F): I.G. a partir de datos INDEC.

**1138 21-11-25** Brasil: faena récord de vacunos en 2025. (A): Lic. Stella M. Martínez. (F): I.G. a partir de datos IBGE (Brasil).

MERCOSUR: evolución a octubre 2025. (A): Lic. Stella M. Martínez. (F): I.G. a partir de datos SECEX, INAC, SENACSA e INDEC.

Estados Unidos: acuerdo marco con Argentina. Faltan precisiones para conocer sus alcances. (A): Lic. Stella M. Martínez. (F): I.G. a partir de datos The White House.

Inesperado: Trump eliminó el arancel recíproco a la carne vacuna. (A): Lic. Stella M. Martínez. (F): I.G. a partir de la Orden Ejecutiva, The White House.

**1139 5-12-25** China: importaciones de carnes bovinas. (A): Lic. Stella M. Martínez. (F): I.G. a partir de datos GACC.

Brasil: ¿bajará la producción de carne bovina en 2026? (A): Lic. Stella M. Martínez. (F): I.G. a partir de datos CONAB.

Mercado mundial de carnes bovinas: récords y freno en 2026. (A): Lic. Stella M. Martínez. (F): I.G. a partir de datos USDA.

Dos novedades que cambiaron el escenario global: Estados Unidos eliminó el arancel adicional a Brasil. (A): Lic. Stella M. Martínez. (F): Orden ejecutiva de The White House.

Argentina: importaciones de carnes bovinas. (A): Lic. Stella M. Martínez. (F): I.G. a partir de datos INDEC.

Exportaciones argentinas de carnes bovinas – Octubre 2025. (A): Lic. Stella M. Martínez. (F): I.G. a partir de datos INDEC.

**1140 19-12-25** MERCOSUR: 4 millones de toneladas... ¡y todavía no terminó 2025! (A): Lic. Stella M. Martínez. (F): I.G. a partir de datos SECEX, INAC, SENACSA e INDEC.

Australia: récord de exportaciones en 2025. Evolución de enero a noviembre. (A): Lic. Stella M. Martínez. (F): I.G. a partir de datos MLA.

## INFORME GANADERO



**Director**  
Ignacio M. Iriarte

**Colaboradores:**  
Alfredo Guarino  
Stella Maris Martínez  
María Rosa Mulvihill  
Nicolás Razzetti

**Composición**  
Daniel H. Gómez

**INFORME GANADERO**  
Un análisis económico  
de los mercados de  
carnes y haciendas,  
es una publicación  
quincenal editada por  
**Ignacio M. Iriarte**  
Se distribuye por  
suscripción.

**Dirección, Redacción y  
Publicidad:** Uruguay 880  
4º «A» (1015) C.A.B.A.

Teléfonos:  
4813-0484  
4813-0617  
Wsp: +54 9 11 4085 4898

Registro de la Propiedad  
Intelectual N° 03992465.  
Queda hecho el depósito  
que marca la ley 11.723.

REPRODUCCION  
PROHIBIDA

Salida: viernes por medio.  
Suscripción anual:  
Argentina: \$180.000.-  
(IVA incluido).  
Informe Ganadero es  
propiedad de:  
Ignacio M. Iriarte.  
Página web:  
informegadero.com.ar

**Carta Lectores-consultas:**  
informegadero@yahoo.com.ar



# PRECIOS DE INSUMOS AGROPECUARIOS

(al 14/1/2026)

## 1-ANTIPARASITARIOS INTERNOS Y EXTERNOS

Ivomec x 500 ml. ....	\$ 49.232,00
Ivomec x 50 ml. ....	\$ 11.578,00
Bagomectina 1% x 50 cc.....	\$ 10.561,18
Axilur inyectable x 1 lt. ....	\$ 95.991,00
Cydectin Alfa x 500 cc.....	\$ 98.476,00
Fosfamisol M. V. x 500 c.c. ....	\$ 58.609,41
Curabichera Coopers x 1 lt. ....	\$ 60.283,15
Dectomax x 500 c.c.....	\$ 131.333,61
Fentec 10% Oral x 5 lts.....	\$ 193.967,20
Moscalier (piojicida) x 1 lts.....	\$ 33.763,89
Aspersin garrapaticida Inm.....	\$ 322.077,64
Suraze Oral x 5 lt. ....	\$ 132.609,18
Ectoline Pour on (piojicida) x 5 lts.....	\$ 275.723,00
Galmetrin Pomada x 1 kg. ....	\$ 42.130,59

## 2-ANTIPARASITARIOS EXTERNOS

Arrasa bovinos x 1 lts ....	\$ 73.251,76
Aspersin x 250 ml. ....	\$ 35.887,06
Aciendel x 5 litros.....	\$ 117.174,11
Aciendel Plus x 2.5 lts. ....	\$ 90.512,94
Aciendel común x 1 lt. ....	\$ 34.452,94
Cipersin x 5 lts.....	\$ 224.590,58

## 3-VACUNAS

Rotatec J5 x dosis.....	\$ 1.152,52
Mancha-gangrena-enter. x ds.....	\$ 166,38
Brucelosis Rosembuch x ds. ....	\$ 1.031,75
Hemoglobinuria Reservac x ds. ....	\$ 949,60
Bacterina mixta x ds.....	\$ 317,40
Bioclostrigen J5 x ds.....	\$ 453,55
Bioabortogen H x dosis.....	\$ 1.062,49
Biopoligen HS x ds. ....	\$ 956,96
Bioleptogen x dosis.....	\$ 991,88
Antiaftosa x dosis.....	\$ 1.534,00

## 4-REPRODUCCION

Cronipress x 10 dispositivos.....	\$ 23.962,47
Bioestrogen x 100 ml. ....	\$ 20.214,12
Enzaprost Dc x 20 cc. ....	\$ 13.964,71
Bioprost x 20 ds. ....	\$ 18.046,60
Celo test CPI 500 ml.....	\$ 19.239,00
Estradiol R. J. x 10 c.c. ....	\$ 5.512,55
Pluset x 20 ml.....	\$ 486.054,80

## 5 - QUERATOCONJUNTIVITIS

Bioqueratogen Oleo Max x ds. ....	\$ 1.223,12
-----------------------------------	-------------

## 6-ANTIBIOTICOS

Terramicina Pfizer LA. x 500 c.c. ....	\$ 139.400,00
--	---------------

Terramicina Pfizer inject. x 500 c.c.....	\$ 64.834,00
Taiker x 250 ml (Tilosina inyectable).....	\$ 39.374,50
Maxibiotic la 250 cc.....	\$ 34.589,41
Diclosan L.D. x 250 c.c. ....	\$ 25.329,76
Piliguard Querato x 50 ds. ....	\$ 108.867,00
G-1 Spray x 250 ml.....	\$ 25.806,00
Terracortril Spray x 125 ml.....	\$ 33.883,00
Estreptocarbocafiasol susp. x 1 lt.....	\$ 43.961,17

## 7- CALCIO Y VITAMINAS

Trivalico ADE x 250 ml.....	\$ 21.090,82
Nutrekid x 250 ml.....	\$ 14.748,84
Glypondin x 248 ml.....	\$ 19.277,00
Olivitasan x 500 cm <sup>3</sup> .....	\$ 17.500,00
Olivitasan Plus 500 cc.....	\$ 28.334,00
Amantina x 500 cm <sup>3</sup> .....	\$ 17.500,00
Levac (gel cálcico oral) x 1 litro.....	\$ 31.170,70
Magnecal 3000 x 100 c.c. ....	\$ 8.601,00
Cuphormone Plus x 500 cc.....	\$ 17.496,20
Tiamina clorhidrato 50 RJ.....	\$ 8.640,82

## 8-IDENTIFICACION

Caravana Over p/Mosca.....	\$ 1.653,75
----------------------------	-------------

## 9-ANTIEMASTE

Bloker 80/Ultra x 20 kgs.....	\$ 280.553,00
Bloker Premix x 20 kgs.....	\$ 151.846,00
Carminativo Von Franken.....	\$ 73.919,00
Rumensin Aplicador Bolos.....	\$ 95.338,95
Rumensin Bolos x unid.....	\$ 29.974,75

## 10-POSTES Y ALAMBRES

Poste Quebracho entero 2,20 .....	\$ 31.000,00
Alambre 17/15 Acindar, 1000 mts. ....	\$ 279.000,00

## 11-SUELDO Y JORNALES

DICIEMBRE (Pcia. de Bs.As.)	
Encargado.....	\$ 1.191.938,51
Capataz.....	\$ 1.131.703,22
Puestero.....	\$ 1.029.191,88
Peón.....	\$ 936.746,56
Jornal o asignación para peón.....	\$ 39.849,98

## 12-TRANSPORTE DE HACIENDA (Octubre 2025)

Kilómetros	Jaula Simple	Jaula Doble
Hasta 700	\$2.850	\$3.400
De 701 a 1000	\$2.800	\$3.350
De 1001 a 1300	\$2.750	\$3.300
De 1301 a 1600	\$2.700	\$3.250
De 1601 a 1900	\$2.650	\$3.200

## 13-CAMPOS (Al 31-12-2025)

Cuenca del Salado (Tapalqué, Rauch, Maipú, Dolores, etc.).....	US\$ x ha.	2.800.-
Oeste Agrícola (Villegas, Rivadavia, Trenque Lauquen, etc.).....	US\$ x ha.	9.000.-
Centro Oeste (Bragado, 9 de Julio, Gral. Viamonte, Lincoln, etc.).....	US\$ x ha.	12.000.-
Núcleo (Pergamino, Colón, Rojas, Salto, etc.) .....	US\$ x ha.	17.500.-
Sud (Tres Arroyos, San Cayetano, Necochea, etc.) .....	US\$ x ha.	7.500.-
Sudeste Agrícola (Balcarce, Lobería, Tandil, etc.) .....	US\$ x ha.	11.000.-

**Fuente: Compañía Argentina de Tierras S.A. (4311-9657 y 4 líneas rotativas)**

Empresas consultadas: Campo y Asoc. (4942-5019/5521); Transporte Los Novillos (11-5261-6441). Trabajo Rural (4363-6615). Lago Rural SRL (4807-3549).

**LOS PRECIOS NO INCLUYEN I.V.A.**