

1113

NOVIEMBRE GANADERO

Buenos Aires - Diciembre 6
de 2024. Año 43. N° 1113.

**Un análisis
económico
de los mercados
de carnes
y haciendas**

En esta edición:

- ✓ Buenas perspectivas para el gordo y consolidación ...
- ✓ ¿Cómo se encuentra hoy la brecha entre el ternero y el novillo?
- ✓ Esparceta: una apuesta forrajera para las zonas semiáridas ...
- ✓ Midamos en qué se va el día ...

editorial

INCIPIENTE RECUPERACION

Una recuperación de los precios de la hacienda, después de once meses de caídas consecutivas en términos reales, que remite a los precios -a moneda constante- de julio pasado. En la comparación interanual los valores actuales se ubican un 20% por debajo de diciembre del 2023. La suba de precios en las últimas semanas se ha dado en un contexto de oferta ganadera alta, con una faena diaria que en noviembre fue más alta inclusive que un año atrás. La demanda de consumo interno habría tocado un piso: con respecto a unos meses atrás, se está consumiendo algo más de un producto que es más caro, habiendo aumentado entonces el gasto en carne vacuna. Los exportadores, casi todos con los números en rojo, advierten que los efectos negativos del atraso cambiario más que compensan los efectos positivos de la reciente suba de los precios FOB de la carne que se vende a China y de la quita de retenciones a las exportaciones de carne de vaca.

El feedlot, pese al aumento del precio del ganado gordo, sigue perdiendo cerca de \$100 mil por ciclo y están vaciando los corrales, pero muy lentamente. La oferta de novillitos y vaquillonas provenientes del corral sigue siendo muy alta, previéndose que empiece a mermar a partir de febrero-marzo.

Oferta

Apocas semanas de finalizar el año puede estimar que en el 2024 la faena de ganado vacuno totalizaría las 13,77 millones de cabezas, un 5,1% menos que el año pasado. La oferta ganadera presentó una sensible caída interanual a lo largo del primer semestre, con un mínimo en ju-

nio, cuando la matanza se ubicó un 21% por debajo de igual mes del 2023. Desde entonces los envíos se han recuperado, mostrando en el cuatrimestre agosto-noviembre una faena igual al año pasado. Esta notable e inesperada recuperación de la matanza ha permitido una tonificación del consumo y un aumento de las exportaciones; hay más carne vacuna disponible.

En cuanto a la composición de la faena (DTE, SENASA), debe observarse que en el 2024 la matanza de vacas, con 2,75 miles de cabezas, se reduciría un 14% con respecto al año previo -el año de la seca-, con una tasa de extracción de esta categoría del 12,2%, todavía por encima de la tasa de extracción de equilibrio, estimada en un 10,9%. La faena de vacas ha caído en el segundo semestre del 2024, pero cierra el año todavía con números acumulados por encima de los niveles de equilibrio.

La faena de vaquillonas, en el año próximo a terminar, totalizaría las 3,6 millones de cabezas, sólo un 1,6% por debajo de los altísimos niveles del año pasado. La tasa de extracción de esta categoría sería en el 2024 la tercera más alta de la serie 2007-2023. Actualmente la faena de vaquillonas persiste en niveles muy altos y más que probablemente al 31 de diciembre caerá nuevamente.

El alto nivel de envíos de hembras (49% en noviembre) revela que la ganadería argentina está todavía lejos de su etapa de recomposición.

En cuanto a la faena de novillos, cae un 4,5%, para ubicarse en el 2024 en el cuarto nivel más bajo desde el año 2007. En el bienio 2008-2009 se mataban unos 5 millones de novillos

anuales, registro que cayó luego hasta tocar un nuevo piso de 3,30-3,50 millones de animales en los años 2019-2023, para caer nuevamente en el 2024 a solo 3,29 millones. Esta baja oferta preocupa especialmente a la industria exportadora, que enfrenta una demanda internacional que se está acelerando en los últimos años y tiene una considerable -y creciente- capacidad ociosa.

En el 2024 la faena de novillitos cae a 3,12 millones de cabezas, un 7,2% menos que el año pasado. Al igual que la matanza de vaquillonas, tocaría sus máximos estacionales de oferta hacia fin de año.

Para el 2025 puede proyectarse una nueva caída adicional -moderada- en la oferta de vacas, y caería más acentuadamente la faena de vaquillonas, que es hoy inusualmente alta. Caería la oferta de novillitos y crecería marginalmente la faena de novillos.

Todos los indicadores del ciclo ganadero revelarían que está lejos todavía de una fase de recomposición de rodeos: si bien el clima ha comenzado a acompañar a la ganadería de la mayor parte del país, los precios reales son bajos y persiste la incertidumbre política y económica. Hay mucha cautela y algo de escepticismo.

Producción

El año 2024 cerraría con una producción de carne vacuna del orden de los 3,14 millones de toneladas, un 4,4% menos que el año anterior. De ese volumen, un 30% (930 mil toneladas) se destinarían a la exportación, y el 70% restante (2,20 millones de toneladas) irían al consumo interno, determinando una ingesta del orden de los 45,5 kg per cápita, el registro más alto del mundo

**CENTRO DE CONSIGNATARIOS
DE PRODUCTOS DEL PAÍS**

**Precios promedio mensuales de vacas gordas y conserva en el
Mercado Agroganadero. En pesos corrientes.**

Año 2016		
Meses del Ejercicio	Vaca buena	Vaca Conserva
Enero	16,301	10,188
Febrero	18,102	11,036
Marzo	18,582	10,148
Abril	19,800	10,964
Mayo	18,667	9,998
Junio	19,370	10,089
Julio	20,411	11,872
Agosto	21,475	13,753
Septiembre	22,319	14,586
Octubre	20,442	14,186
Noviembre	20,183	14,114
Diciembre	18,221	13,496
Promedio	19,489	12,036

Año 2017		
Meses del Ejercicio	Vaca buena	Vaca Conserva
Enero	19,279	13,990
Febrero	21,099	14,509
Marzo	21,293	14,112
Abril	21,363	13,426
Mayo	20,112	13,193
Junio	20,421	13,216
Julio	22,118	14,819
Agosto	24,203	16,529
Septiembre	25,042	17,678
Octubre	24,580	17,947
Noviembre	24,266	18,158
Diciembre	22,219	16,717
Promedio	22,166	15,358

Año 2018		
Meses del Ejercicio	Vaca buena	Vaca Conserva
Enero	23,192	17,085
Febrero	25,057	17,842
Marzo	23,015	16,038
Abril	22,868	16,053
Mayo	24,846	17,432
Junio	25,665	17,883
Julio	27,194	19,117
Agosto	31,957	23,983
Septiembre	38,954	31,067
Octubre	36,514	30,670
Noviembre	35,657	30,463
Diciembre	34,869	29,807
Promedio	29,149	22,286

Año 2019		
Meses del Ejercicio	Vaca buena	Vaca Conserva
Enero	40,332	32,664
Febrero	42,653	33,231
Marzo	42,356	32,090
Abril	40,370	32,234
Mayo	41,617	32,992
Junio	42,684	32,979
Julio	49,255	35,808
Agosto	56,400	44,740
Septiembre	58,520	48,229
Octubre	62,744	50,858
Noviembre	68,794	56,372
Diciembre	70,291	53,906
Promedio	57,067	40,508

Año 2020		
Meses del Ejercicio	Vaca buena	Vaca Conserva
Enero	70,390	52,502
Febrero	70,964	53,511
Marzo	69,847	53,095
Abril	69,743	53,890
Mayo	68,325	53,116
Junio	67,659	52,502
Julio	70,753	54,421
Agosto	78,654	66,461
Septiembre	85,249	73,048
Octubre	96,200	81,985
Noviembre	104,050	87,991
Diciembre	116,457	93,100
Promedio	80,691	64,635

Año 2021		
Meses del Ejercicio	Vaca buena	Vaca Conserva
Enero	122,430	101,637
Febrero	131,195	108,750
Marzo	130,079	105,134
Abril	136,879	108,491
Mayo	134,751	105,010
Junio	131,489	97,136
Julio	127,792	93,864
Agosto	129,976	103,365
Septiembre	142,277	108,711
Octubre	146,872	112,638
Noviembre	155,820	126,386
Diciembre	167,448	140,111
Promedio	138,084	109,269

Año 2022		
Meses del Ejercicio	Vaca Buena	Vaca Conserva
Enero	182,260	157,248
Febrero	199,703	171,105
Marzo	210,486	174,749
Abril	218,614	180,784
Mayo	216,245	174,687
Junio	210,103	167,573
Julio	213,297	173,401
Agosto	249,056	211,723
Septiembre	252,228	213,520
Octubre	227,586	184,685
Noviembre	226,945	177,879
Diciembre	238,866	186,039
Promedio	220,449	181,116

Año 2023		
Meses del Ejercicio	Vaca Buena	Vaca Conserva
Enero	265,088	217,250
Febrero	334,392	267,057
Marzo	300,342	212,865
Abril	310,185	214,106
Mayo	306,513	197,001
Junio	320,175	205,821
Julio	366,598	264,547
Agosto	556,134	457,167
Septiembre	602,469	506,865
Octubre	694,275	592,193
Noviembre	800,013	695,430
Diciembre	1.064,1	906,344
Promedio	493,357	394,720

Año 2024		
Meses del Ejercicio	Vaca Buena	Vaca Conserva
Enero	1227,7	973,1
Febrero	1300,7	970,9
Marzo	1263,9	886,9
Abril	1284,4	835,8
Mayo	1258,4	834,8
Junio	1239,6	858,7
Julio	1383,2	971,8
Agosto	1598,6	1199,6
Septiembre	1648,2	1294,4
Octubre	1635,7	1280,1
Noviembre	1693,4	1340,5

Vaca gorda equivale a la vaca Buena. Vaca Industria equivale a la vaca conserva (en el mercado está la conserva buena e inferior. En este caso se calculó en promedio).

junto al de Uruguay, país donde el consumo este año alcanzaría los 47 kg per cápita.

La ganadería argentina es la única, entre los grandes productores o exportadores, que no ha incrementado en los últimos años el peso medio por animal faenado, que este año sería de solo 228 kg por cabeza, bien por debajo de Brasil o de Uruguay, países donde los animales rinden en promedio los 260 kg carcasa. Con una faena de equilibrio, para el stock que tenemos (50 millones de cabezas), que podría ser de unas 13,1 millones de cabezas, y un rendimiento elevado a los 260 kg por res, la producción de carne vacuna podría incrementarse (ceteris paribus) en unas 400 mil toneladas con respecto a los niveles actuales. Los recursos forrajeros están. En Estados Unidos, Australia, Brasil y Uruguay la mejora en el peso medio por animal faenado se sostiene año a año, mientras que acá la suba acumulada en la última década es de sólo unos 6 kg por animal.

En los últimos treinta y cuatro años, el peso medio de faena más bajo se dio en 1995, con 209 kg, y el máximo en 2022, con 232 kg carcasa. En los Estados Unidos, donde “los bifés ya no caben en el plato”, cada novillo rinde hoy unos 440 kilos carcasa, contra 280-290 kg en nuestro país.

En los últimos veinte años se da en la Argentina una sensible mejora en la productividad de la cría, que ha permitido que se desteten 15 millones de terneros con dos millones de vientres menos que hace dos décadas. Modestas mejoras en la productividad de la cría -tendencia que ya está en marcha- y modestos -pero constantes- aumentos en el peso medio de faena, pueden combinarse perfectamente en los próximos años para determinar una producción de carne de equilibrio de 3,2-3,4 millones de toneladas anuales. La difusión que está tomando la recría -como

un eslabón especializado de la cadena de engorde- puede llevar a que en un futuro próximo se terminen animales más pesados; hay todavía 3,5 millones de novillos y terneros que potencialmente podrían convertirse en novillos.

Ternero

En los primeros once meses del corriente año han salido de los campos de cría con destino a cría, recría o engorde unos 9,7 millones de terneros y terneras, un 4% menos que en enero-noviembre del 2023. Como sucede todos los años para esta época, los invernadores -ahora con mucho pasto- tienen un poder de compra que supera al de los feedloteros, quienes hoy aseguran no poder pagar más de \$2.400 por kilo vivo. En noviembre de este año se comercializaron 443 mil terneros, el volumen más bajo en lo que va del año, lejos de los 1,1 millones de abril, los 1,6 millones de mayo o los 996 mil de junio pasados. La comercialización de terneros presenta una marcada y previsible estacionalidad.

Para diciembre puede esperarse una oferta de 450-500 mil terneros, para enero del 2025 unas 500-550 mil crías, para febrero unos 800 mil y para marzo del 2025 unos 950 mil terneros.

Después del repunte de los precios del ternero de invernada registrados en los últimos días (principios de diciembre), el precio real de esta categoría se ubica actualmente un 9% por encima del promedio del período 2005-2023, siempre a moneda constante. Esta cotización se ubica todavía lejos de los \$4.000 por kg, a plata de hoy, que se obtenía por la invernada en marzo del 2022.

En dólares libres, los u\$s 2,70 por kilo que hoy vale el ternero, se ubican un 69% por encima del promedio de los últimos diez años.

Brasil

Parece estar finalizando el rally alcista del precio de la ha-

cienda en Brasil, donde en menos de tres meses el “boi gordo” subió de u\$s 2,50 a u\$s 3,70 por kilo en gancho, con una suba acumulada del 48%. Hace una semana el precio de la carne llegó a rozar los u\$s 4 por kilo en gancho. La intensa liquidación ganadera del 2023-2024 se ha revertido, y ha dado lugar en estos últimos tres meses a una baja fuerte en la faena de ganado vacuno. En el primer semestre de este año la matanza superó en un 25% los niveles del año pasado, mientras que en el tercer trimestre la faena -todavía alta- creció un 15% con respecto a igual período del año 2023. En octubre la faena habría caído a 2,2 millones de animales, un 16% menos que en agosto.

La suba del ganado se ha visto favorecida por la firmeza del consumo interno -a donde se destina el 70% de la producción-, por la devaluación del real -que desde marzo pasado acumula un 21%- y por la elevada capacidad de faena -ahora en gran parte ociosa- que tiene la industria frigorífica brasileña. El precio FOB promedio de las exportaciones de carne vacuna se ubicaba a fines de noviembre en unos u\$s 4.970 por tn, el más alto en 17 meses, pero todavía solo un 10% por encima de tres meses atrás; estos embarques corresponderían a contratos pactados semanas o meses atrás, al comienzo de la suba de precios.

Los exportadores brasileños intentan trasladar el mayor precio de la hacienda a los precios FOB, cosa que hasta ahora habrían alcanzado en el mercado chino sólo parcialmente: se estima que los principales productos cárnicos brasileños han mejorado su cotización en un 20-25%, observándose en estas últimas dos semanas una firme resistencia por parte de los importadores chinos a convalidar nuevas subas. La carne que se embarca ahora llega a China después del pico de demanda que traen los festejos del año nuevo lunar.

En otros mercados, donde

Brasil no es formador de precios como lo es en China, los exportadores no logran hasta ahora mejorar los precios FOB más que modestamente. En las últimas semanas, después de la fuerte suba del precio del ganado y de la caída en la faena, se ha reducido el ritmo diario de embarques de carne vacuna de Brasil.

La cotización del novillo en la posición enero del mercado de futuros de San Pablo, ha caído un 10% en los últimos días, lo que reflejaría la percepción del mercado de que la suba ya habría finalizado.

Debido a la resistencia de los chinos a pagar mayores valores por la carne brasileña, se estima que las ventas de carne brasileña al gigante asiático mostrarían en los próximos meses una caída. “El gasto y el consumo en China siguen deprimidos, los stocks de carne importada todavía son altos, el yuan está débil y el mercado no parece dispuesto a convalidar la suba que proponen los frigoríficos brasileños. En China, ante una suba significativa del precio de la carne vacuna, la sustitución por otras carnes más baratas como el cerdo, el pollo o el pescado, es inmediata”.

Mientras esta pulseada entre Brasil y China sigue sin definirse, la mayoría de los analistas sigue estimando que el año próximo la oferta mundial de carne vacuna será limitada -muy parecida a la de este año- y que los precios internacionales mostrarán un suba con respecto al 2024. China mantendría en el 2025 el volumen de compras de este año, y Estados Unidos enfrentaría a partir de febrero-marzo una marcada escasez de carne magra, lo que llevaría a un nuevo aumento en el volumen importado y a una suba en los precios pagados por la carne tipo industria proveniente de Oceanía y Sudamérica. Los recortes de despostada “magros” (90 CL) en el mercado interno americano valen hoy un 58% más que hace un año.

Ignacio Iriarte



La demanda ratificó un nuevo escenario

La duda se había planteado en torno de la mejora de precios que se empezó a sustanciar desde el inicio de noviembre. Abonaba la incertidumbre el aspecto climático, que atravesó todo el mes con lluvias que regaron vastas regiones de producción pecuaria. La provincia de Buenos Aires fue una de las grandes beneficiadas en el reparto, ámbito desde donde llega el mayor volumen que luego se comercializa en Cañuelas. La tónica del negocio nunca se modificó y la postura de los referentes más importantes del abasto local y la industria exportadora se fue tornando más firme con el correr de los días. De hecho, el cierre de los negocios mensuales reveló la presión más intensa de los operadores que, como saldo, convalidaron los mejores precios del mes. Es cierto que los ofrecimientos de noviembre cayeron un 20% comparados con los del mismo mes del año pasado, dato que nos puede ayudar parcialmente a la interpretación de algunos comportamientos cargados de firmeza por la demanda, pero subyace otro factor que no se debería soslayar: el nivel de pérdidas de estos mismos actores en las hotelorías de los engordes a corral. Hace mucho tiempo que los grandes referentes de la actividad por diferentes razones se fueron corriendo hacia atrás de la cadena. Dejaron de ser básicamente aspiradores de la hacienda gorda, para transformarse en inversores del sector feedlotero, operando en invernada, para disponer de hacienda propia en corrales prestados por cuestiones estratégicas. Las cuentas de esos corrales empezaron a llegar de color rojo carmesí y

supongo que también fue una de las razones que los empujó a un cambio de tendencia sin demasiado reproche.

La primera semana de esta quincena en cuestión contó con ofrecimientos apenas moderados y muy mal repartidos. La mala distribución fue motivada por las lluvias del fin de semana previo y los primeros días del segmento, circunstancia que limitó la logística normal de carga. La semana fue la que definió la operatoria de noviembre, donde los lotes más buscados fueron los de novillos especiales, cuanto más pesados mejor, y la hacienda de consumo liviano aportada por los profesionales del engorde a corral. El período contó con algo más de 22 mil cabezas, donde menos del 9% correspondió a la categoría novillos. El valor promedio de estas haciendas fue de \$2.231,50 -lo que reveló una mejora mensual del orden del 17%- . Llamativamente lo de mayor evolución fueron las haciendas destinadas de manera exclusiva al consumo interno, y en particular las vaquillonas, que con el 33% de la oferta total revelaron un valor promedio de \$2.223,30 -un incremento mensual del 24,6%- . Los novillitos, con una cuarta parte del negocio, promediaron los \$2.341,60 -el salto mensual fue de casi un 20%- . En la semana, el negocio de la vaca con un 28% del total expuesto, tuvo una media comercial de \$1.579 -la suba mensual fue del 3%- . Lo que es necesario destacar es que estos saltos aparecen muy tímidos en el recorrido, pues con una inflación acumulada a octubre del 107% medida por el INDEC, en el MAG las cotizaciones tuvieron una

evolución mucho más acotada: el novillo un 43,2%, el consumo definido algo menos del 50% y las vacas un 59%.

La segunda semana de esta quincena en cuestión contó con ofrecimientos recuperados -en las dos primeras jornadas se embretaron más de 18 mil cabezas-. La demanda ratificó lo dispuesto al cierre de noviembre, con una postura que siguió en la misma tónica, donde la firmeza fue un común denominador de las subastas. Se convalidaron los valores topes más encumbrados del año desde el análisis nominal. Ese resultado fue para un lote de novillos de más de 500 kg de peso promedio, remitidos por un artesano del engorde -Carlos Monvale-, que se propuso hacer tiempo a hacer un producto que hoy la demanda de la exportación busca intensamente sin grandes resultados. Es un novillo con más de 200 días en el engorde a corral, que llegan con una terminación que hoy es muy requerida por determinado nicho de mercado. Esos lotes llegaron a los \$2.700 el kg en pie. El consumo especial se estabilizó con precios corrientes en torno de los \$2.500 y volvió, después de un mes de intrascendencia, a levantar la vaca. Lo que sí se percibió, con un mayor volumen disponible en corrales, una tendencia más selectiva que corrigió a la baja la salida de algunos lotes buenos y generales. La mejora se adelantó en el tiempo y se descuenta en algún que otro momento, la razón estructural de caída de oferta golpeará la puerta. La impresión es que esto ya es un pago a cuenta.

Alfredo Guarino

Precio Promedio por kilo del novillo en Liniers/Cañuelas (Histórico), desde enero de 2018 en \$												
Año	Ene.	Feb.	Mar.	Abr.	May.	Jun.	Jul.	Ago.	Set.	Oct.	Nov.	Dic.
2018	29,447	32,283	31,362	31,459	34,391	37,535	39,104	40,676	45,643	43,945	42,931	43,408
2019	51,459	59,707	60,390	60,924	60,094	60,543	60,553	65,543	65,798	68,934	75,574	82,880
2020	83,415	87,579	90,757	86,240	85,692	87,867	92,480	98,031	98,710	104,871	118,206	143,153
2021	146,616	158,028	163,060	173,472	178,516	176,025	166,449	169,023	175,536	179,704	210,818	227,133
2022	219,765	251,656	270,437	283,261	284,967	275,647	274,778	292,124	287,820	277,191	275,700	288,685
2023	331,131	436,895	437,567	454,812	451,503	467,107	490,009	710,387	704,831	849,499	945,975	1405,3
2024	1424,2	1689,3	1704,0	1763,0	1777,3	1826,8	1937,6	1953,1	1871,7	1900,9	2012,5	
Semana terminada el día												
Año	15/9	22/9	29/9	6/10	13/10	20/10	27/10	3/11	10/11	17/11	24/11	1/12
2024	1861,8	1878,7	1884,1	1867,0	1828,8	1955,5	1866,1	1968,4	1867,5	1982,5	2020,4	2231,6
Promedio del 2/12/24 al 4/12/24 = 2285,1												

Nuestra planta se encuentra en San Jorge (Santa Fe)

Compramos tu hacienda para faena,
también novillitos y vaquillonas de invernada.



**Para comercializar
su hacienda contáctese a:**
Compra Planta San Jorge



Marcelo Malisani: +54 3406411630

Santiago Marchisio: +54 9 2657 340346

Fernando Ferrero: +54 9 3406 423131

Milton Meyer Rey: +54 9 3406 433853

Mail: haciendasj.ar@marfrig.com

 **Marfrig**

 GOOD
MARK

 Green
Life

 vienissima!

 PATY
VINA

 TRES CRUCES

ESTADISTICAS

EVOLUCION MENSUAL DE LOS PRINCIPALES INDICADORES DEL CICLO GANADERO

Años y meses	Faena (Miles de cabezas)	Peso Prom. kg. res con hueso en gancho DNCCA	Producción de carne (miles ton. peso carcasa)	Precio del nov. mestizo Esp. a bueno 401-420 kg En \$ por kg. vivo	Precio del nov. mestizo Esp. a bueno tipo export. \$/kg en gancho	Precio del ternero negro en Remates Feria (por kg. vivo)	% de hembras en la faena	Cons. per cáp. carne vacuna equiv. anual en kg. según faena DNCCA +10% no reg.	Exportación (miles ton. res con hueso) (Según SENASA)	Precio medio FOB res con hueso
2020										
Noviembre	1243	222	276	121.91	215.25	163.82	45.2	51	91	2.816
Diciembre	1214	228	277	146.20	263.00	180.87	43.8	53	69	2.891
2021										
Enero	999	228	228	151.12	276.75	182.50	44,8	42	66	2.971
Febrero	1.005	226	227	156.61	294.87	198.17	45,2	47	62	2.980
Marzo	1.179	226	266	170.79	311.50	207.75	45,4	51	70	3.158
Abril	1.097	226	248	179.34	319.96	211.15	47,2	49	63	3.090
Mayo	982	225	221	188.57	330.00	218.85	45,9	36	80	3.166
Junio	1.089	232	253	192.02	324.58	221.80	42,2	55	47	3.362
Julio	1.074	234	251	188.67	325.00	219.87	43,9	53	45	4.165
Agosto	1.139	234	267	186.67	331.66	226.90	43,6	54	59	4.005
Septiembre	1.100	233	256	185.96	337.00	238.40	43,1	50	69	4.288
Octubre	1.077	231	249	186.46	354.87	265.45	44,2	51	51	4.416
Noviembre	1.103	230	254	218.02	403.75	308.80	45,4	53	56	4.428
Diciembre	1.142	229	262	234.41	422.50	320.00	44,9	52	57	4.173
2022										
Enero	975	229	223	236,55	433,75	305,00	44,8	45	48	4.176
Febrero	1022	230	235	259,71	461,00	320,60	45,4	50	60	4.245
Marzo	1147	229	263	279,84	510,33	363,75	45,3	51	63	4.360
Abril	1052	231	243	322,05	542,81	375,00	47,2	48	61	4.675
Mayo	1160	232	269	329,17	542,50	358,80	47,3	50	73	4.511
Junio	1140	233	266	320,62	527,50	351,30	46,7	51	74	4.402
Julio	1106	236	261	309,22	530,62	384,30	45,1	47	78	4.251
Agosto	1228	236	290	313,96	539,40	415,20	43,4	56	73	4.357
Septiembre	1178	236	278	315,99	558,75	416,37	43,4	56	70	4.182
Octubre	1.101	232	256	303,52	531,25	395,75	43,9	49	68	3.808
Noviembre	1.171	233	273	306,09	539,00	377,32	44,2	53	73	3.146
Diciembre	1.218	227	277	316,35	568,33	409,81	45,0	56	61	2.991
2023										
Enero	1.196	228	273	342,71	618,75	419,72	45,3	53	66	3.056
Febrero	1.053	227	239	475,95	836,25	513,99	45,5	49	66	3.125
Marzo	1.296	227	294	483,79	850,00	500,07	46,7	58	68	3.355
Abril	1.179	224	264	503,02	871,25	505,36	50,2	52	66	3.433
Mayo	1.287	225	290	511,86	899,33	504,16	48,2	53	83	3.267
Junio	1.319	226	298	490,20	915,00	485,45	48,3	61	64	3.290
Julio	1.292	225	291	502,31	932,50	602,10	48,6	53	83	3.190
Agosto	1.240	226	280	812,25	1.425,00	896,88	48,9	50	84	2.953
Septiembre	1.163	230	267	716,77	1.400,00	932,27	49,0	54	60	3.163
Octubre	1.167	223	260	907,72	1.667,00	1.119,60	50,6	51	60	2.926
Noviembre	1.242	229	285	1.026,00	2.000,00	1.291,60	48,3	55	75	2.848
Diciembre	1.083	227	246	1.419,00	2.650,00	1.822,57	48,2	42	78	2.825
2024										
Enero	1.165	230	268	1.571,06	3.087,50	1.965,88	46,6	48	78	2.917
Febrero	1.054	228	240	1.788,40	3.368,75	2.167,95	47,1	42	85	2.860
Marzo	1.061	226	240	1.791,94	3.250,00	2.235,44	47,1	40	83	2.949
Abril	1.076	226	243	1.932,30	3.260,00	2.118,85	47,6	45	71	2.978
Mayo	1.176	228	268	2.023,50	3.400,00	2.091,85	50,3	50	68	3.174
Junio	1.030	226	233	1.977,19	3.550,00	2.263,33	49,9	42	71	2.942
Julio	1.262	230	290	2.088,00	3.760,00	2.532,71	47,9	55	70	3.146
Agosto	1.213	231	280	2.098,87	3.937,50	2.627,73	47,2	49	85	2.981
Septiembre	1.209	231	279	2.069,15	3.950,00	2.756,65	46,5	49	89	3.229
Octubre	1.271	228	290	1.997,52	3.960,00	2.603,46	47,5	52	82	3.186
Noviembre				2.167,75	4.062,50	3.335,63				

Nota: Se han modificado los datos correspondientes a Exportaciones, Consumo y Precio medio FOB, en función de la modificación metodológica que realizó la Secretaría de Agricultura, Ganadería y Pesca.

APORTAMOS CONOCIMIENTO PARA LA NUTRICIÓN Y EL BIENESTAR ANIMAL



Brindamos soluciones y asesorías para cada etapa de la producción



Contamos con un **equipo técnico con 30 años de experiencia** y confiabilidad, formado por médicos veterinarios, ingenieros, doctores y licenciados.



Realizamos una constante inversión en **investigación, desarrollo e innovación.**



Consolidamos **alianzas estratégicas** con las compañías líderes en el sector.



Contamos con una **estructura orientada al desarrollo de nuevas tecnologías e investigación:** Laboratorio propio, unidades experimentales *in vivo*, servicios externos.



- PREMEZCLAS
- ALIMENTOS COMPLETOS
- CONCENTRADOS
- ESPECIALIDADES

Nuestros técnicos comerciales lo están esperando para brindarle mayor información, **contáctenos.**



cladan.com.ar



CLADAN
APORTANDO CONOCIMIENTO

Carlos José Colombo (h)

Buenas perspectivas para el gordo y consolidación del buen escenario de precios de la cría en 2025

El consignatario Carlos José Colombo (h), de Colombo y Magliano S.A., no espera nuevas subas del ganado en diciembre, sino en febrero-marzo, y que las cotizaciones del gordo se sostengan en el primer tramo del año, de la mano de una menor oferta. También augura una zafra de terneros con valores buenos y destaca la mejora en los precios en dólares de los vientres.

Esta semana en el Mercado de Cañuelas vimos que se frenó la suba y que en algunos casos incluso hubo cierto efecto rebote bajista en las cotizaciones. Es algo lógico que pase esto. Esta semana

se va a trasladar la suba de precios a la góndola y ahí tendremos un panorama más claro de la situación. En los días previos vimos picos de algo más de 2.600 pesos por kilo vivo, que ya no están.

Hay que tener en cuenta que la suba también obedeció a la cuestión climática y la imposibilidad de que el directo funcione con normalidad, lo que se fue regularizando.

El mercado tiene que buscar naturalmente un equilibrio y en los próximos días sabremos mejor para qué está la demanda, qué valores puede sostener y convalidar. El mercado cambió entre el cierre de la semana pasada -cuando se dieron los precios más altos- y mediados de esta, hay que ver cómo sigue.

Creo que en diciembre la oferta va a ser similar a la que venimos viendo, los feedlots tienen hacienda en stock, pero gran parte es de



HORACIO SAN MARTÍN y Cía. S.A.

CONSIGNATARIA DE HACIENDA
De la Cámara Argentina de Consignatarios de Ganado

REMATES FERIA MENSUALES - VIENTRES Y REPRODUCTORES
COMPRA Y VENTA DE CAMPOS
ARRENDAMIENTOS - NEGOCIOS PARTICULARES

Av. Centenario 1109 - Balcarce
Tel. 2266 42 0019 - 2266 537586 - 2266 532292

e-mail: horaciosanmartincia@gmail.com // www.sanmartincia.com.ar

EDUARDO GANLY

Comercialización de
Gordo, invernada y Cría

Avellaneda 19 (6400) Trenque Lauquen - Bs. As.

Tel.: (02392) 15630101

e-mail: ganlyeduardo62@gmail.com

Buenas perspectivas para el gordo ...

los frigoríficos exportadores. Esos animales no van al mercado, ni a la faena para el consumo, por lo que de a poco la oferta se irá retirando. El punto es que en enero también se cae fuerte la demanda y eso este año se va a sentir mucho, porque el que tiene poder de consumo se va a ir de vacaciones.

Hasta que termine el receso vacacional no creo que haya lugar para subas: el que no venda ahora, mejor que trate de retener y postergar la comercialización de hacienda para febrero o marzo. Recién para esa época, cuando la gente retorne a la zona del AMBA y otros centros urbanos importantes, habría más demanda.

Además para esa época se espera una reducción de la oferta. Como dije antes, lo que hay en los Feedlots es en gran parte hacienda de los exportadores y en tanto se vayan vaciando va a quedar poco para el consumo; con la vuelta a la normalidad en el cierre del verano la demanda debería traccionar más y eso se vería incentivado por una menor oferta.

Para fines de febrero creo que vamos a tener un mercado mucho más firme, porque las clases ya arrancan en los últimos días de ese mes. Hay que tener cuidado con lo que se vende antes de ese período. El que no vendió en diciembre, que trate de estirar la tenencia de la hacienda a febrero, marzo.

En cuanto a la exportación, los frigoríficos están buscando muchos novillos, los negocios que se están haciendo son muy puntuales, hay poca oferta y los precios van de 4.300 a 4.400 pesos/kg la carne en gancho, como precios topes.

Hay un claro faltante de novillos y se paga muy parecido el 481, como el novillo Hilton. La vaca está muy firme también, entre 3.700 y hasta 3.800 pesos/kg; son buenos valores también en este caso.

También la invernada está muy firme. El productor empieza a ver un cambio en lo económico y comienza a dar plazos que no se veían hace un año: no existían los 30 y 60 y ahora hay también a los 30, 60 y 90 días para el pago. El hecho de que se esté viendo una estabilidad a futuro, eso afecta directamente a los precios.

Hoy hay escasez de oferta de invernada, hay productores que están dando más plazo y hemos tenido una de las mejores primaveras de los últimos 4 o 5 años. Eso influye en la firmeza de este negocio. En cuanto a la oferta forrajera, se ven los

campos con muy buena producción de pasto, por ende se da el combo perfecto para que la invernada se afirme.

En momentos como este queda afuera del negocio el feedlotero, que lleva directo a los corrales; hay



LA MEJOR DEFENSA PARA SU GANADO
ES UN BUEN ATAQUE



Overmectina **DUPLEX**



- Primera combinación inyectable de Ivermectina y Levamisol del mercado argentino.
- 100% de eficacia contra parásitos gastrointestinales.

over 40
MEDICINA VETERINARIA AÑOS

CIENCIA PARA LA SALUD | www.over.com.ar  

Buenas perspectivas para el gordo ...

muchas haciendas que están yendo a recrias, lo cual es un muy buen síntoma, porque estira los procesos y evita los cuellos de botella.

Cuando la hacienda, muchas veces por seca u otras circunstancias, que va derecho al Feedlot, en poco tiempo uno se encuentra con mucha oferta de ganado liviano. En

cambio, cuando vemos que la hacienda va con destino a recria, esos procesos se estiran y después no atravesamos esos cuellos de botella que tiene una oferta de hacienda para faena muy grande, y por lo tanto bajan los precios.

Eso significaría que no habría una oferta alta de hacienda para faena en la primera parte del año.



Vamos a un primer cuatrimestre del 2025 con poca oferta de gordo, a causa de las mayores recrias. Eso va a ayudar al criador, a que mejore su ingreso, a las posibilidades de invertir en vientres y a la recomposición de su renta.

En cuanto a los vientres, esta es la categoría que más tardará en reaccionar; está subiendo su precio en estas semanas y además hay

que pensar que con este tipo de cambio su valor -que es muy bueno en términos históricos- ronda los mil dólares. Hoy con tres o cuatro vientres que se venden, se consigue el dinero suficiente para comprar una hectárea de campo.

Creo que estamos atravesando este momento que es muy bueno para la ganadería y especialmente para la cría, que tiene buenas perspectivas. Cabe destacar que la demanda de China sigue fuerte, aparecen otros mercados y eso también va a valorar la vaca de refugio, un producto de peso en las cuentas de los criadores.

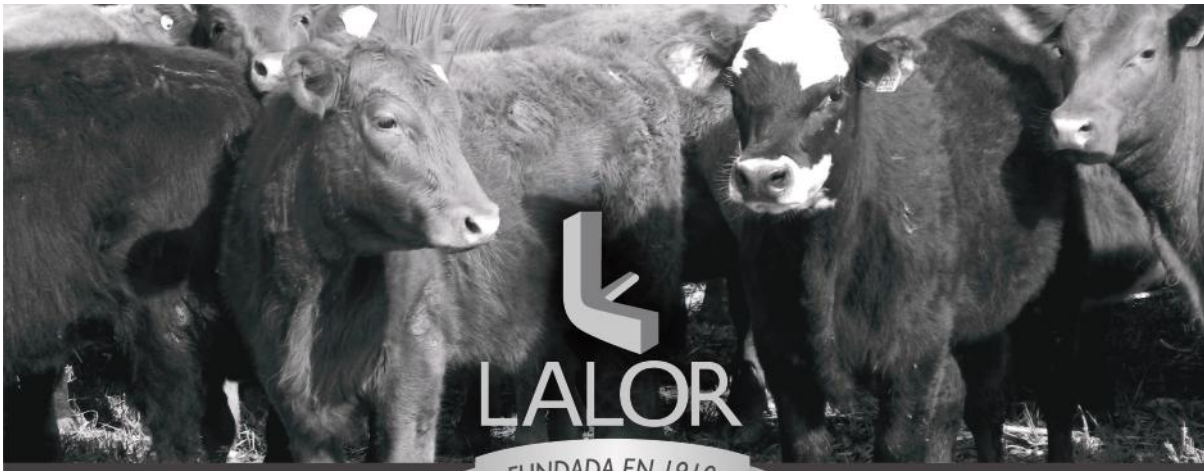

Más de 100 años trabajando junto al campo

Mercado de Liniers - Remates FERIA - Hacienda Directa de Exportación,
Invernada y Cría - Venta y Administración de Campos

MERCADO DE LINIERS: AV. LISANDRO DE LA TORRE 2406 - TEL: 4687-0109

OFICINAS EN EL CENTRO: AV. SANTA FE 995 PISO 9° - TEL: 4322-9970 AL 73

www.lalor-sa.com.ar

¿Cómo se encuentra hoy la brecha entre el ternero y el novillo?

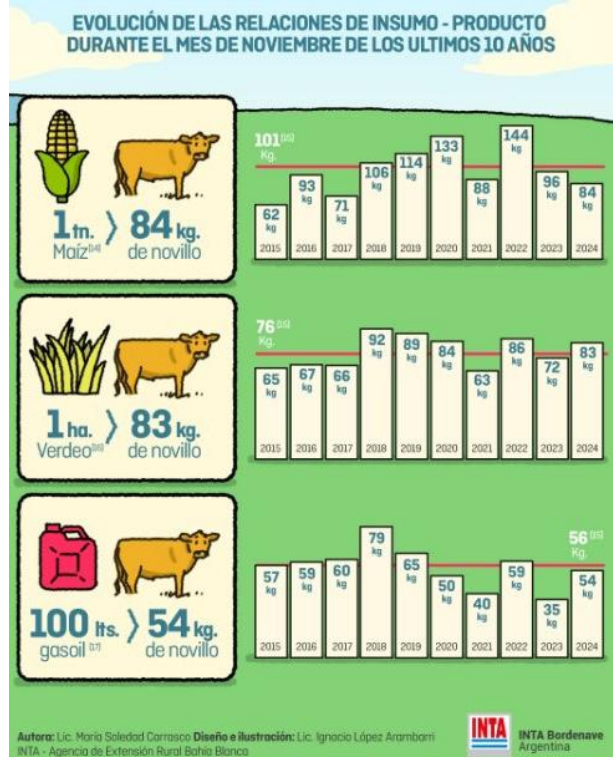
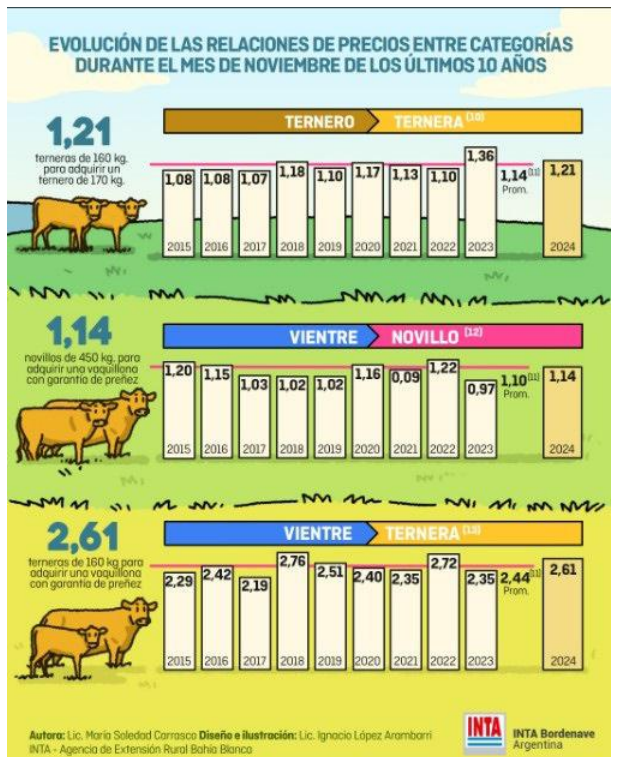
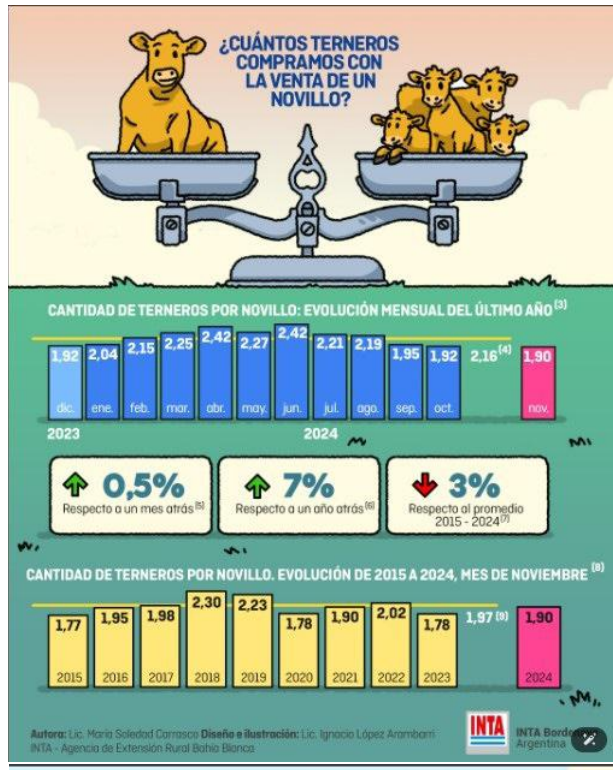
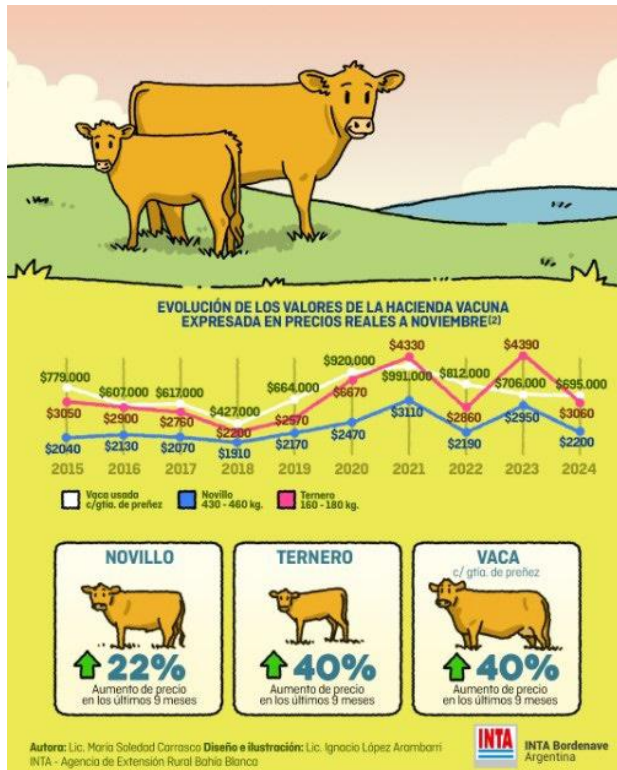

¿Cómo se encuentra hoy la brecha entre el ternero y el novillo?

Referencias

* Información actualizada al miércoles 27 de noviembre de 2024.

- (1) Considera los precios pagados por bulto en remate feria, para cada categoría de hacienda. Se toma el valor actual (noviembre 2024) y el valor hace un año atrás (noviembre 2023). Fuente: Entre Surcos y Corrales Yo y Mercado Agropecuario S.A.
- (2) Considera el valor de cada categoría de hacienda en noviembre de cada año, expresando los precios a valores constantes (ajustados en función al Índice de Precios al Consumidor). En el caso de la vaca usada con garantía de preñez el valor está expresado por bulto, y por kilo vivo para el ternero y el novillo.
- (3) Se analiza la cantidad de terneros de 170 kg que se pueden comprar con la venta de un novillo de 450 kg. Se considera el valor mensual de este indicador, desde diciembre 2023 hasta la actualidad.
- (4) Cantidad promedio de terneros de 170 kg que se pueden adquirir con la venta de un novillo, desde diciembre 2023 hasta octubre 2024.
- (5) Variación en la cantidad de terneros que actualmente se pueden adquirir con la venta de un novillo, respecto de octubre 2024.
- (6) Variación en la cantidad de terneros que actualmente se pueden adquirir con la venta de un novillo, respecto de noviembre 2023.
- (7) Compara la cantidad de terneros que actualmente se pueden adquirir con la venta de un novillo, con respecto al valor promedio de este indicador (se considera el valor de noviembre de cada año, desde 2015 hasta 2023).
- (8) Se expresa la cantidad de terneros que se adquieren con la venta de un novillo, en noviembre de cada año, desde 2015 hasta la actualidad.
- (9) Valor promedio de la relación de precios novillo/ternero durante el período 2015 - 2023, considerando el cálculo de la misma en noviembre de cada año.
- (10) Considera la cantidad de terneros de 160 kg que se precisan para adquirir un ternero de 170 kg. Se evalúa el valor de este indicador en noviembre de cada año, desde 2015 hasta la actualidad.
- (11) Valor promedio de la relación de precios entre categorías durante el período 2015-2023.
- (12) Considera la cantidad de novillos de 450 kg que se precisan para adquirir una vaquillona con garantía de preñez. Se evalúa el valor de este indicador en noviembre de cada año, desde 2015 hasta la actualidad.
- (13) Considera la cantidad de terneros de 160 kg que se precisan para adquirir una vaquillona con garantía de preñez. Se evalúa el valor de este indicador en noviembre de cada año, desde 2015 hasta la actualidad.
- (14) Cantidad de kilos de novillo de 430-450 kg para comprar 1 tn de maíz. Se considera el valor del maíz informado por MatBa.
- (15) Relación insumo/producto promedio del período 2015 - 2023.
- (16) Cantidad de kilos de novillo de 430-450 kg para implantar 1 hectárea de verdeos. Se considera el costo por hectárea informado por la revista Márgenes Agropecuarios S.R.L.
- (17) Cantidad de kilos de novillo de 430-450 kg para comprar 100 lts de gasoil.

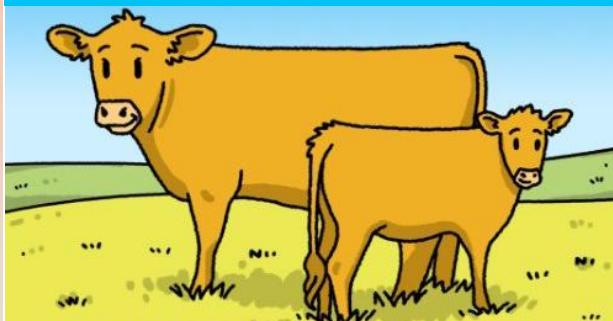

VARIACIÓN ANUAL DE PRECIOS POR CATEGORÍA DE HACIENDA⁽¹⁾



Autora: Lic. María Soledad Carrasco Diseño e Ilustración: Lic. Ignacio López Arambarri
INTA - Agencia de Extensión Rural Bahía Blanca



Fuente: Lic. María Soledad Carrasco,
INTA Bordenave, Argentina,
Noviembre 2024.



NUESTROS REMATES EN TODOS LADOS

Remates por Internet
Los Martes a las 9:30 hs

WWW.MADELAN.COM.AR



Escaneá el código QR con tu celu

f madelanSa @ madelanserviciosrurales

Puede superar a la vicia villosa

Esparceta: una apuesta forrajera para las zonas semiáridas bonaerenses

En la extensa región semiárida de la provincia de Buenos Aires, encontrar leguminosas perennes con buena persistencia no es fácil. Sin embargo, un cultivo prometedor está empezando a abrirse camino: la esparceta (*Onobrychis viciifolia*), también conocida como sainfoin. Su potencial forrajero y adaptabilidad a condiciones difíciles ofrecen una alternativa valiosa para los productores ganaderos de la región.



Características forrajeras destacadas

En ensayos recientes, la esparceta ha demostrado rendimientos de entre 3 y 15 toneladas de forraje por hectárea, superando incluso a la vicia villosa, una leguminosa anual conocida por su resistencia. Más aún, una variante mejorada localmente, denominada AUSTRAL INTA, ha mostrado resultados alentadores, con un rendimiento de semilla de 1,5 t/ha y una mayor acumulación primaveral de forraje en comparación con la alfalfa.

Ventajas frente a otras leguminosas

Además de su adaptación a la sequía, la esparceta ofrece múltiples beneficios:

Sin riesgo de empaste: A diferencia de otras leguminosas, no provoca esta condición peligrosa para los rumiantes.

Potencial antihelmíntico: Su consumo ayuda a reducir parásitos internos en el ganado, mejorando la salud animal.

Mitigación ambiental: Contribuye a reducir la emisión de metano entérico y óxido nitroso, ayudando a disminuir la huella de carbono de la ganadería.

Desafíos y proyecciones

Aunque la esparceta presenta desafíos en términos de establecimiento y competitividad frente a malezas, las investigaciones en curso prometen mejorar su rendimiento y persistencia. La selección de variedades locales y la posible incorporación de marcadores mo-

leculares en su mejoramiento genético podrían ofrecer cultivares superiores.



Jauregui Lorda

HACIENDAS

Venda bien y Cobre mejor

Casa Central: Larrea 945 - Brandsen
Tel/Fax: (02223) 44-5150
remates@jaureguilorda.com.ar
www.jaureguilorda.com.ar

En parcelas experimentales de la EEA INTA Hilario Ascasubi, se han observado nódulos activos en plantas no inoculadas, lo que sugiere la adaptación de rizobios nativos. Esto abre la puerta a futuras investigaciones sobre inoculantes específicos y asociaciones con micorrizas.

Conclusiones

La esparceta, con su capacidad de adaptación y calidad nutricional, tiene el potencial de convertirse en una leguminosa clave para las regiones semiáridas bonaerenses.

El buen comportamiento en producción y persistencia en dos ambientes de secano semiárido en

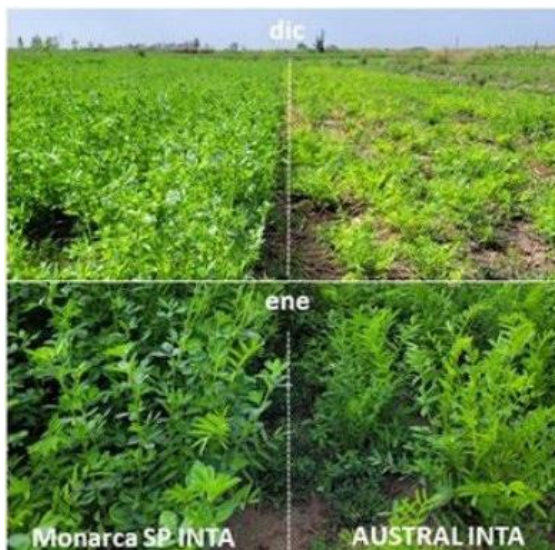

el extremo austral bonaerense son promisorios para incluir al genotipo en los sistemas de producción ganadero. Se continuarán los trabajos de mejoramiento para ampliar las posibilidades de uso y difusión de la especie en los sistemas de producción.

Fuente: http://www.aapa.org.ar/rapa/42/2/08_RAPA_2022_Renzi.pdf
Número Especial: "Innovaciones en especies forrajeras en Argentina".

Avances en el mejoramiento de *Onobrychis Viciifolia* para la Región Semiárida Templada.

Renzi JP^{1,2*}, Arroqy JI^{3,4}, Quintana M¹, Reinoso O¹, Bruna M¹, Cantamutto MA^{1,2,4}

1: Instituto Nacional de Tecnología Agropecuaria (INTA), Estación Experimental Agropecuaria Hilario Ascasubi, Argentina.

2: Departamento de Agronomía, Universidad Nacional del Sur, Bahía Blanca, Argentina. 3: Instituto Nacional de Tecnología Agropecuaria, Estación Experimental Agropecuaria Cesáreo Naredo, Casbas, Argentina.

4: Centro de Recursos Naturales Renovables de la Zona Semiárida (CERZOS-CONICET), Bahía Blanca, Argentina - * E-mail de contacto: renzipugni.juan@inta.gov.ar



Desde siempre,
la experiencia en la mirada
en un ojo atento.

70
Años
1951/2021

A.J. MENDIZABAL & CIA
CONSIGNATARIOS

Midamos en qué se va el día, el mes y el año (Parte I)

El tiempo dedicado a las labores ganaderas se puede medir, ahorrar e invertir en las tareas más rentables. La cuestión se centra en sumar todos esos “tiempitos perdidos”, uno por uno.

¿Cómo llegué a prestarle atención al tiempo y su valor?

La primera vez que tuve un carretel y electro-piolín en mis manos fue cuando tenía 16 años, en el colegio donde iba había un tambo, hacíamos parcelas a la mañana y a la tarde, la última vez que tuve un carretel y un rollo de eletro-piolín en mis manos fue hace un ratito, antes de venir para acá. Quién iba a pensar que eso, ese trabajo y mi observación de cómo hacerlo más eficiente y rentable, hoy me iban a traer hasta acá, a estar con ustedes charlando. No les vengo a contar mucho más que lo que hemos hecho estos años, y con lo que nos ha ido muy bien.

Se me complica expresarme en una charla donde hablo de manejo en ganadería pero a la vez nuestro un montón de productos que nosotros mismos vendemos en una empresa que se creó a partir de nuestro trabajo en ganadería. Arrancamos en el 2015 y lo que hemos logrado hoy ha sido producto de las necesidades en el trabajo cotidiano, en el manejo ganadero, que en el 2015, después de 80 años de una familia de ganaderos, nos dio una - yo diría que fue la última- oportunidad. Nuestra familia, gracias un bisabuelo que trabajó muchísimo, tenía muchas cabezas de ganado, pero cuando le tocó el reparto a mi mamá, quedaban para ella sólo 140 vacas y gracias a ella, a este manejo y a un poco de coraje, hoy estoy acá contando cómo es nuestro manejo ganadero y cuáles fueron las ideas que generaron nuevos productos para hacer el trabajo más simple.

Nosotros hacemos un pastoreo muy intensivo, un pastoreo no selectivo, en realidad hoy uno escucha que hay tantas formas de pastoreo con distintos nombres, algunos llevan los nombres de la persona que hace ese pastoreo, otros llevan otros nombres, pero la verdad es que para no confundir demasiado, a mí me gusta clasificarlos en dos. Hay un pastoreo extensivo-selectivo y hay un pastoreo más intensivo-no selectivo. Nosotros estamos en el intensivo-no selectivo. Intensivo no es intensivo para las vacas solamente, para mí es intensivo porque es intensivo para el humano, por ahí hay que trabajar un poquito más que en el otro, pero bueno, tiene su rédito y lo vamos a ir viendo a medida que transcurre la charla.

Yo le he tratado de encontrar la vuelta para que ese manejo que era tan intensivo sea un poco más placentero. Para eso estamos generando ideas desde la otra empresa que hemos creado, para proveer la tecnología y los insu-





HACIENDAS - REMATES FERIA

Garibaldi 619 - (8200) Gral. Acha
Provincia de La Pampa
Tel: 02952-432588
(fax y líneas rotativas)
nfuentes@gralacha.com.ar

CAMPOS Y GANADOS S. A.
Consignatarios desde 1936

Una vez más queremos acercarnos
a Ustedes para estas
Fiestas que se aproximan,
deseándoles...

FELIZ NAVIDAD Y GRAN 2025!

Celebramos los logros compartidos y
auguramos que, con el mismo trabajo y
compromiso, logremos superarnos
afrontando **nuevos desafíos en el 2025.**

www.camposyganados.com
www.negociosdehacienda.com.ar

mos que faciliten el trabajo.

A partir de una película que se llama Leyendas de Pasión, que vi con mi familia cuando yo tenía 17 años, pregunté dónde era el lugar que mostraba porque me había impactado, y era Montana. Entonces, cuando tenía 25 años, junté plata y me fui a trabajar a Montana.

Saqué un pasaje a Miami y me tomé un colectivo pensando: "si en la Argentina los colectivos son buenos en Estados Unidos van a ser 20 veces mejores", pero resultó que no, que en ese país los colectivos son para gente que no tiene auto y para trayectos cortos en asientos que reclinan poco más que 90 grados y bastante duros. Arriba del colectivo me enteré que desde Miami a Montana había más o menos 4.000 kilómetros así que pasé cuatro días en el colectivo y finalmente llegué. Tuve mucha suerte en ese viaje, conocí al matrimonio Williams (de quienes luego me hice muy amigo) que me dieron trabajo en su empresa.

El valor de una hora

En un momento, hacíamos fardos para caballos, fardos cuadrados, éramos especialistas en fardos y necesitábamos más mano de obra, entonces vino mi hermano Álvaro a trabajar en la empresa en la que estaba yo. Nosotros cobrábamos en ese momento 15 dólares por

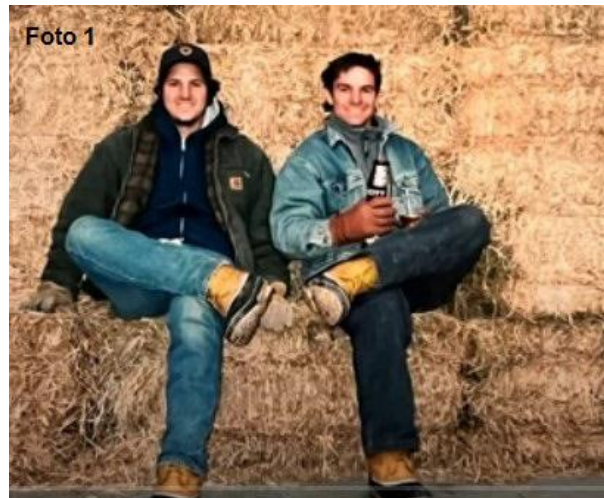

hora, laburábamos todo lo que podíamos, porque era un ingreso espectacular para dos chicos muy jóvenes. Acá muestro una foto (Foto 1) con mi hermano, en un corte que hacíamos a las 10 de la mañana como para tomarnos unos mates.

Estando en esa situación vino Clay Williams y nosotros muy contentos le explicamos que era una tradición de nuestro país, que hacíamos una pausa a la mañana para tomar mate, y él nos dijo: muy bien!, lo único que les pido es que marquen tarjeta para esta pausa, al igual que lo hacen en el ingreso, en el almuerzo y cuando se retiran del trabajo. Marquen tarjeta cuando empiecen a tomar mate, y vuelvan a marcar cuando terminen de tomar mate, porque media hora de mate de dos personas, forman una hora, que me genera un costo de cuatro mil y pico de dólares al año para que ustedes tomen mate. Ahí me di cuenta cuánto valía una hora anualizada, para quien la pagaba. Nosotros, con mi hermano, para ganar más, en vez de parar los tractores y hacer un guiso y cortar la zanahoria y picar la cebolla..., íbamos apurados a Mcdonald's nos comprábamos una hamburguesa y nos la comíamos en el tractor, a eso nos llevaban las ganas de ganar dinero. Sabíamos la importancia económica que tenía para nosotros una hora, preferíamos una vida menos saludable para ganar más. Nuestro empleador nos marcó la importancia económica que tenía una hora para él también. Entonces: ¡qué importancia que tiene una hora como insumo!

Tengamos presente lo que vale el tiempo

En Estados Unidos me pude comprar una moto y al poquito tiempo cumplí mi sueño de correr en moto en ese país. Me contrató un equipo profesional, me contaron la dinámica del entrenamiento y me dijeron lo que veían, que yo tenía que mejorar algunas cosas. "Tenés que mejorar un par de cosas, tratá de estirar un poquito más el frenaje y acelerar un cachito. No, no haga esas cosas

NEUMONIA PIETIN QUERATO
TILOPLUS DUO
EL ANTIBIÓTICO MAS RECOMENDADO

TILMICOSINA

- Amplio Espectro.
- Muy fácil utilización.
- 72 hs. de persistencia de niveles terapéuticos.
- Gran eficacia por su poder curativo.

USO EN MEDICINA VETERINARIA
ANTIBIÓTICO
TILOPLUS DUO
TILMICOSIL 30% - FLUMIXINA
Venta bajo receta
Contenido neto 10 ml.
Industria Argentina

FLUMIXINA

- Al incorporar Flumixin
- Reduce la fiebre.
- Reduce la inflamación.
- Ayuda a los animales a sentirse y verse mejor más rápido.
- Elimina las secuelas pulmonares de la Neumonía.

"Cuando los antibióticos solos no alcanzan, la mejor opción es TILOPLUS DUO"

Aviar
Laboratorios Aviar S.A.
Santos Dumont 4345 - Tel. (011) 4855-6374
www.laboratoriosaviar.com

DESDE HACE MAS DE
40
AÑOS
COMROMETIDOS A LA SALUD DEL GANADO ARGENTINO



que hacés cuando saltás, todo eso no sirve para nada”. Y me hicieron una cuenta: “no busques ganar mucho tiempo, buscá centésimas, centésimas, centésimas. La acumulación de todas esas centésimas en cada curva, a razón de 4 centésimas por curva entre 2 de acelerada, 2 de frenaje, en la vuelta hay 13 curvas, ya formamos 5 décimas en una vuelta, y en la carrera de 18 vueltas vas a terminar con 10 segundos de ventaja”. Estas son cosas que me quedaron muy, muy grabadas, la de la hora y la de este ahorro de tiempo con “poquititos”. Y esto se los cuento porque mucho de lo que hemos logrado ha sido por sumas de minutos, no de horas. A mí nunca me preocupó en nuestro campo las 6-7 horas que nos toma un día encerrando en los corrales. Me preocupan mucho más los dos minutos que me lleva a abrir una tranquera que no llega a la cadena, ¡porque ahí es donde se empiezan a crear un cúmulo

Foto 2

Caballo o Cuatri

- Agarrar, ensillar, llegar, volver, desensillar, largar: 4 horas
- Cuatri: 1 hora
- Ahorro 3 hs/día
- Ahorro 137 días/año



de horas que no generan un peso! Fuimos solucionando esas pequeñas pérdidas repetidas de manera tal que ahora nuestras horas están metidas en el manejo del pastoreo, que es lo que nos da el rédito de la empresa.

Caballo vs. cuatriciclo

Caballo versus cuatri (Foto 2), es una pelea en la Argentina. Me en-

cantan los caballos, el de la foto soy yo jugando al Pato, pero en nuestro sistema ganadero por lo general no sirven, porque al ser un sistema muy intensivo se gana mucho más tiempo haciendo el trabajo de a pie que de a caballo. De hecho, es muy fácil al tener toda la hacienda junta, y esta-





ALZAGA UNZUÉ Y CÍA. S.A.
CONSIGNATARIOS

MAG Mercado Agroganadero
VENTAS DIRECTAS Y PARTICULARES
REMATES FERIA Y TELEVISADOS
COMPRA Y VENTAS DE CAMPOS
TASACIONES Y DIVISIONES
ROSGAN







Tel/Fax: (54-11) 4322-1366 / remates@alzagaunzue.com / www.alzagaunzue.com

Foto: Norte / A. Stanicco

Mediamos en que se va el día, el mes y el año

mos hablando de 500 vacas, 1.000 vacas, hay campos en Brasil de 2.000 vacas todas juntas, y en esos casos se gana mucho más tiempo yendo en la camioneta hasta el lugar, bajando y haciendo lo que hay que hacer caminando, que ensillando el caballo. Por ejemplo, un cuatri, en relación a

un caballo genera un ahorro de tres horas por día, teniendo en cuenta que hay que agarrar el caballo ensillar, ir al lugar, volver, desensillar, largar el caballo, versus el cuatri que lo pongo en marcha voy y vengo, ahí tengo un ahorro de 137 días al año, días laborales de ocho horas cada uno.

Fuente: Pablo Etcheberry.
Pensagro.
Expo Prado Uruguay 2024
Extraído del video de charlas de
Expoprado Youtube
Terkouruguay.
Continuará.



GRASAS, SEBOS, EXPELLER

Informe diario del mercado de grasas, sebos y expeller. Al 3-12-24.

Producto	Valor estimado de mercado	
	Cotiz. Desde	Cotiz. Hasta
Sebo 1%	s/i	s/i
Sebo 3% colorímetro	\$840,00	\$860,00
Sebo 3% común	\$760,00	\$780,00
Sebo máximo 5%	\$700,00	\$720,00
Sebo máximo 8%	s/i	s/i
Sebo intermedio máximo 14%	s/i	s/i
Sebo 2ª frigorífico 25%	\$430,00	\$450,00
Expeller 60/65	\$270,00	\$270,00
Expeller 50/55	\$230,00	\$230,00
Expeller 45/50	\$220,00	\$220,00
Expeller 40/45	\$190,00	\$190,00
Expeller 35/40	\$180,00	\$180,00

Mercado interno de sebo más solicitado, firme. Expeller y Harina muy tranquilo, en baja. Los valores informados son orientativos. Fuente: Alvaro M. Castro e Hijos, Servicio de investigación de mercado Sub productos ganaderos. Contacto: dc.alvacas@gmail.com / +54911-5874-4337.



CUEROS

Precios orientativos de cueros vacunos salados de frigoríficos libres de toros y conservas, variando los mismos según calidad de la selección, optimización del desuello, condiciones de entrega y plazos acordados. Fecha: del 25/11/24 al 29/11/24.

Frigoríficos provincia de Buenos Aires/Mendoza y similares

Novillos salados por kilo	\$210,00	Vacas saladas por kilo	\$120,00	Livianos salados por kilo	\$260,00
------------------------------	----------	---------------------------	----------	------------------------------	----------

Frigoríficos provincia de Córdoba/Santa Fe y similares

Novillos salados por kilo	\$180,00	Vacas saladas por kilo	\$70,00	Livianos salados por kilo	\$220,00
------------------------------	----------	---------------------------	---------	------------------------------	----------

Fuente: Brocuer S.R.L.; julioortiz@brocuersrl.com

Toda la información en: www.informegadero.com.ar

VALOR DE VACAS NUEVAS CON CRIA (Remates-feria, Precios en u\$s libres por cab.)

Año	Ene.	Feb.	Mar.	Abr.	May.	Jun.	Jul.	Ago.	Set.	Oct.	Nov.	Dic.	Prom.
1998	230	224	245	250	238	238	248	258	245	233	233	230	239
1999	215	185	189	206	205	208	205	209	210	206	203	193	203
2000	190	190	201	200	205	200	201	200	200	200	200	205	199
2001	203	208	210	200	198	190	191	188	170	155	158	173	187
2002	100	92	72	75	66	66	75	98	100	106	124	147	93
2003	152	157	155	161	153	161	161	152	150	148	143	145	153
2004	146	148	157	154	144	141	141	142	146	161	160	161	150
2005	170	176	181	180	179	178	183	181	198	199	218	208	188
2006	188	187	188	180	171	170	170	169	165	161	162	175	174
2007	163	161	145	149	152	154	154	153	161	173	196	206	164
2008	174	177	199	204	209	206	214	214	208	192	171	152	193
2009	150	147	141	146	141	148	143	153	169	170	187	236	161
2010	259	329	333	330	358	356	362	380	384	680	678	668	426
2011	606	581	628	642	613	583	590	583	580	572	561	532	589
2012*	473	481	496	471	427	395	375	372	370	382	495	374	426
2013*	333	323	303	276	264	304	296	276	277	267	291	386	300
2014*	244	258	293	313	295	277	267	278	274	310	366	363	294
2015*	340	358	370	372	404	416	369	349	383	420	527	581	407
2016*	522	466	418	442	512	475	402	455	511	503	493	456	471
2017*	408	420	455	455	450	445	412	444	501	526	568	550	432
2018*	432	410	386	379	345	328	313	303	259	291	301	291	336
2019*	282	312	291	291	293	300	306	279	265	287	315	294	293
2020*	258	278	267	227	186	196	184	193	217	176	223	277	223
2021*	264	288	299	308	309	363	293	277	260	317	299	299	298
2022*	283	322	409	400	391	332	267	290	298	310	278	244	319
2023*	220	244	280	212	211	243	251	227	240	230	241	336	245
2024*	340	324	415	444	386	390	454	421	430	488	704		

VALOR DE TERNEROS NEGROS (Remates-feria, Precios en u\$s libres por Kg.)

Año	Ene.	Feb.	Mar.	Abr.	May.	Jun.	Jul.	Ago.	Set.	Oct.	Nov.	Dic.	Prom.
1999	1,09	1,01	1,01	1,04	1,04	1,02	0,98	0,96	0,99	1,03	1,04	1,03	1,02
2000	0,99	0,98	1,02	1,01	1,00	1,01	1,03	1,03	1,03	1,05	1,10	1,06	1,03
2001	1,05	1,05	1,05	1,05	1,02	1,00	1,01	0,93	0,85	0,83	0,83	0,88	0,96
2002	0,48	0,47	0,37	0,45	0,37	0,35	0,42	0,56	0,55	0,57	0,60	0,69	0,49
2003	0,70	0,69	0,71	0,71	0,64	0,66	0,68	0,69	0,68	0,68	0,67	0,71	0,69
2004	0,71	0,73	0,75	0,74	0,71	0,69	0,70	0,75	0,72	0,72	0,74	0,76	0,73
2005	0,78	0,84	0,88	0,88	0,92	0,96	1,01	1,03	1,04	1,00	1,08	1,04	0,96
2006	1,00	0,99	0,97	0,92	0,81	0,84	0,88	0,89	0,87	0,88	0,95	0,96	0,91
2007	0,93	0,90	0,90	0,92	0,94	0,92	0,89	0,90	0,99	1,04	1,05	0,95	0,94
2008	0,99	1,03	1,15	1,13	1,11	1,12	1,16	1,20	1,17	1,04	0,90	0,87	1,07
2009	0,89	0,89	0,94	0,92	0,87	0,89	0,94	1,01	1,03	1,06	1,08	1,28	0,98
2010	1,50	1,72	1,88	1,84	2,06	2,10	2,13	2,20	2,26	2,89	2,95	2,80	2,19
2011	2,75	2,82	3,09	2,86	2,75	2,79	2,88	2,97	3,03	2,95	2,92	2,75	2,88
2012*	2,32	2,39	2,46	2,50	2,05	2,00	1,83	1,93	2,00	1,96	1,90	1,92	2,12
2013*	1,62	1,59	1,52	1,33	1,23	1,42	1,32	1,32	1,29	1,28	1,33	1,62	1,40
2014*	1,32	1,40	1,53	1,57	1,48	1,41	1,50	1,68	1,61	1,63	1,87	1,83	1,57
2015*	1,72	1,80	1,90	1,83	1,86	1,87	1,72	1,66	1,69	1,80	2,14	2,56	1,88
2016*	2,44	2,27	2,18	2,25	2,28	2,30	2,27	2,37	2,46	2,47	2,43	2,22	2,33
2017*	2,10	2,17	2,31	2,39	2,33	2,23	2,16	2,22	2,37	2,43	2,53	2,51	2,31
2018*	2,06	2,02	1,89	1,89	1,84	1,52	1,47	1,40	1,34	1,37	1,40	1,43	1,64
2019*	1,43	1,62	1,52	1,42	1,41	1,51	1,55	1,34	1,24	1,23	1,37	1,39	1,42
2020*	1,24	1,29	1,29	0,99	0,85	0,94	1,04	1,15	1,13	0,84	1,02	1,18	1,08
2021*	1,16	1,36	1,38	1,45	1,41	1,37	1,29	1,25	1,31	1,40	1,52	1,59	1,37
2022*	1,44	1,51	1,79	1,88	1,76	1,61	1,35	1,42	1,48	1,37	1,25	1,25	1,51
2023*	1,14	1,36	1,31	1,19	1,05	0,99	1,16	1,33	1,26	1,18	1,35	1,84	1,26
2024*	1,70	1,94	2,20	2,08	1,84	1,75	1,77	1,94	2,18	2,15	2,93		

Fuente: Informe Ganadero. * En dólares libres.

**CRÍA E
INVERNADA**

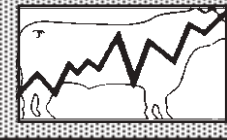

Diferentes factores afirman la invernada y cría

El consignatario y martillero Pedro Noel Irej explica cómo vendió esta semana las más de 25.000 cabezas ofertadas, qué está pasando con el negocio y qué espera del 2025.

Nuestra cosignataria dio un remate de fin de año esta semana -que se televisó por Canal Rural-, para el que juntamos más de 25.000 cabezas.

Vendimos 7.500 machos, 1.100 entre terneros y novillitos overos, 5.000 machos y hembras, 5.700 terneras y 1.560 entre vacas y vaquillonas con cría y 2.570 entre vacas y vaquillonas preñadas.

Los terneros machos de hasta 180 kilos se negociaron entre 3.550/3.900 pesos/kg, los de 180 a 210 kilos entre 3.000 y 3.800 pesos/kg, los de 210 a 240 kilos entre 2.850 y 3.500 pesos/kg y los de más de 240 kilos entre 2.750 y 3.320 pesos/kg.

Las terneras de hasta 180 kilos entre 3050 a 3450 pesos/kg, las de 180 a 210 kilos entre 2.900 y 3.400 pesos/kg y las de 210 a 240 kilos entre 2.700 y 3.050 kilos/kg.

Las vaquillonas para entorar se

vendieron entre 800.000 y 900.000 pesos, las vaquillonas y vacas con cría nuevas entre 650.000 y 1.250.000 pesos lo que pisa.

La vaca CUT con cría entre 550.000 y 620.000 pesos y las vacas y vaquillonas preñadas entre 700.000 y 1.460.000 pesos.

Los plazos fueron de 30 y 60 días para la invernada y en los vientres se podía pagar también con cheques de pago diferido a 150 días, con 12% de tasa.

Lo que veo es que se está afirmando la invernada por la menor oferta, las lluvias que mejoraron el estado de los campos, el mejor precio del gordo y, además, hay operaciones que se hacen por el cierre de balances.

El vientre se despertó, aunque sobre todo se destaca lo parido, los preñados costaron más vender y algunos lotes quedaron sin negociar; es que en el primer caso el criador se lleva el ternero ya logrado y en el otro tiene que esperar y ver qué pasa.

En cuanto a la zafra que viene, todo dependerá del clima, pero si sigue así será espectacular. Los terneros que vendimos nacidos en otoño -que normalmente pesan 150/160 kilos- tenían 190/200 kilos, eso habla de lo bien que están los campos y los rodeos.

Si siguen así las cosas, el ternero en la zafra va a tener buen estado físico, la madre se va a recuperar pronto, el criador va a poder retener algo o vender con buen peso y habrá demanda de la recria. El año que viene va a ser bueno para los ganaderos, tengo esa ilusión. Esperemos que acompañe la macroeconomía y la política, que sigan las exportaciones abiertas y se recomponga el consumo. Creo que vamos en buena dirección.



TERNERO NEGRO - PRECIOS PROMEDIO MENSUALES - Desde 2020 en \$

Año	Ene.	Feb.	Mar.	Abr.	May.	Jun.	Jul.	Ago.	Set.	Oct.	Nov.	Dic.
2020	95,73	98,60	100,55	101,03	106,55	118,00	129,67	145,00	142,40	143,15	163,82	180,87
2021	182,50	198,17	207,75	211,15	218,85	221,80	219,87	226,90	238,40	265,45	308,80	320,00
2022	305,00	320,60	363,75	375,00	358,80	351,30	384,30	415,20	416,37	395,75	377,32	409,81
2023	419,72	513,99	500,07	505,36	504,16	485,45	602,10	896,88	932,27	1119,6	1291,6	1822,6
2024	1965,9	2167,9	2235,4	2118,8	2091,8	2263,3	2532,7	2627,7	2756,6	2603,4	3335,6	



Una empresa con nombre propio
85 AÑOS DE EXPERIENCIA Y CUMPLIMIENTO EN EL NEGOCIO GANADERO

Golombo y Magliano S.A.

Av. de Mayo 580 - Bs. As. - Tel. 4334-9511/2/3/5/6/7/9 - Telefax: 4343-3618 - <http://www.colomboymagliano.com.ar> • E-mail: info@colomboymagliano.com.ar

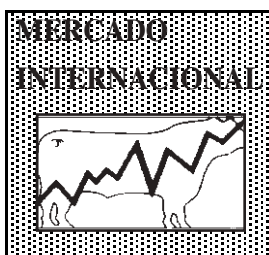

China: Importaciones de carnes bovinas. Enero-Octubre 2024

Después de tocar en enero de 2024 un récord con más de 301 mil toneladas, las importaciones chinas de carnes bovinas han oscilado en niveles inferiores, llegando en junio a su punto más bajo de los últimos dos años -si se deja de lado el período atípico que corrió entre enero y febrero de 2023, a raíz de la auto-suspensión de las exportaciones dictada por Brasil, luego de registrar un caso de BSE atípica-.

En febrero de este año, sumaron 227 mil toneladas peso producto, un número en el que incidió el menor número de días hábiles, que se superó en el mes posterior con 243 mil toneladas, para volver a reducirse en abril con 224 mil toneladas y mejorar en mayo -234 mil toneladas peso producto, por valor de 1.115 millones de dólares-.

Como se menciona, en junio las importaciones chinas de carnes bovinas alcanzaron a 209 mil toneladas, 24% menor a doce meses atrás, para tener una mejora en los meses siguientes. En octubre, se alcanzaron 237 mil toneladas, uno de los mayores volúmenes de 2024, un 6% mayor a doce meses atrás.

A pesar de la disminución que se observó hacia mediados de este año, el acumulado en los primeros diez meses de 2024 fue de más de 2,34 millones de toneladas, un 4% mayor que en igual período del año anterior. El mercado chino creció ligeramente en volumen, pero se redujo un 6% en valor. El monto total de las importaciones fue de 11,2 mil millones de dólares.

El precio medio de las importaciones, que por su peso relativo sigue de cerca al de las carnes congeladas sin hueso, no ha registrado mayores variaciones, manteniéndose dentro de un rango acotado. En octubre, fue de 4.980 US\$/tonelada,

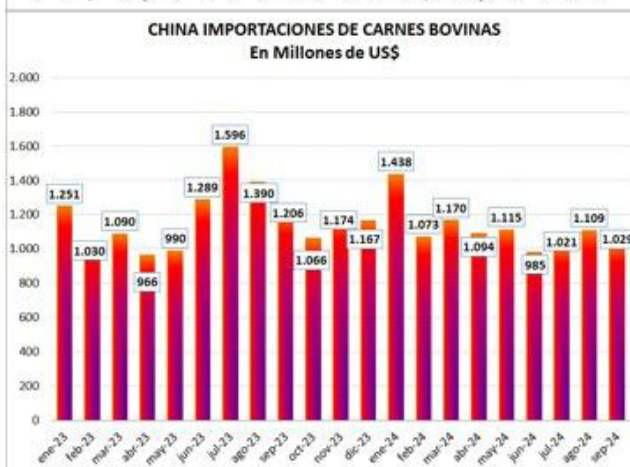
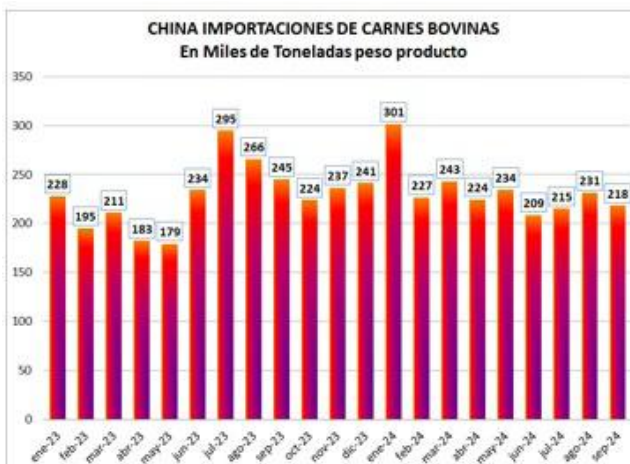

Fuente: INFORME GANADERO a partir de datos GACC (China).

CHINA IMPORTACIONES DE CARNES BOVINAS								
EN TONELADAS PESO PRODUCTO								
	ENFRIADA			CONGELADA				TOTAL
	Con hueso	Desosadas	SUBTOTAL	Reses Medias Reses	Otros Hueso	Con Hueso	Desosadas	
ene-24	45	7.918	7.964	38	49.592	243.796	293.426	301.389
feb-24	18	4.835	4.853	101	37.389	184.362	221.853	226.705
mar-24	37	7.107	7.145	4	42.413	193.484	235.901	243.046
abr-24	33	6.679	6.711	0	40.817	176.834	217.651	224.362
may-24	32	5.303	5.335	36	42.002	187.075	229.114	234.449
jun-24	37	4.726	4.763	14	44.116	159.796	203.926	208.689
jul-24	25	4.826	4.851	3	41.469	168.968	210.440	215.291
ago-24	33	6.377	6.409	0	39.019	185.906	224.926	231.335
sep-24	29	5.954	5.983	4	33.859	178.353	212.216	218.199
oct-24	33	5.665	5.698	5	36.136	195.426	231.567	237.264
ACUMULADO ENERO - OCTUBRE								
2023	531	50.370	50.901	744	361.359	1.846.385	2.208.488	2.259.388
2024	321	59.390	59.712	204	406.813	1.874.000	2.281.017	2.340.729
Var. %								
Oct.24/Set.24	12%	-5%	-5%	27%	7%	10%	9%	9%
Oct.24/Oct.23	-17%	19%	18%	-99%	-9%	9%	6%	6%
Acumulado	-39%	18%	17%	-73%	13%	1%	3%	4%

Fuente: INFORME GANADERO a partir de datos GACC (China).

uno de los menores del corriente año, en que ha promediado 5.050 US\$/tonelada, un 8% inferior a la media registrada entre enero y octubre de 2023.

Carnes Enfriadas

En enero de 2024, las importaciones de carne enfriada alcanzaron un máximo histórico, con casi 8 mil toneladas, impulsadas principalmente por las exportaciones de Australia y Estados Unidos. Este impulso inicial se desaceleró en los meses siguientes, aunque tuvieron una recuperación relativa en agosto/setiembre, momento en que oscilaron ligeramente por debajo de las 6 mil toneladas.

Durante los primeros diez meses de 2024,

China importó 60 mil toneladas de carnes enfriadas, por un valor de 663 millones de dólares. Esto representa un aumento del 17% en volumen y del 12% en valor respecto a igual lapso del año pasado. El crecimiento, aunque su volumen sigue siendo muy modesto comparando con las carnes congeladas, demuestra el interés del mercado chino en productos de mayor calidad, particularmente provenientes de Australia y Estados Unidos.

Australia sigue siendo el principal proveedor de carne enfriada, aunque su predominio ha venido acompañado de una reducción en el valor medio de los cortes exportados, que se situó por debajo de los 10 mil dólares por tonelada.

Estados Unidos mantiene su posición estable en el mercado, mientras que Nueva Zelanda redujo su participación tras un fuerte inicio de año.

Nuestro país, aunque de manera limitada, también ha sido un proveedor dentro de este rubro, con 1.706 toneladas exportadas a un valor promedio de 5.811 dólares por tonelada, el más bajo entre los principales abastecedores.

Australia, Estados Unidos y Nueva Zelanda son los únicos países que remiten carnes enfriadas **con hueso** a valores medios significativamente altos, en línea con este nicho de mercado.

Carnes Congeladas

Las carnes bovinas congeladas han marcado el rumbo del total importado por **China** y podría decirse del mercado mundial de carnes bovinas.

Con un descenso gradual después del

CHINA IMPORTACIONES DE CARNES BOVINAS									
EN MILES DE DOLARES CIF									
	ENFRIADA			CONGELADA				TOTAL	
	Con hueso	Desosadas	SUBTOTAL	Reses Medias Reses	Otros Con Hueso	Desosadas	SUBTOTAL		
ene-24	1.114	81.820	82.933	93	139.259	1.215.259	1.354.611	1.437.544	
feb-24	455	53.031	53.486	235	101.752	917.890	1.019.877	1.073.363	
mar-24	872	74.811	75.683	8	111.004	982.835	1.093.847	1.169.530	
abr-24	891	76.053	76.943	0	111.004	906.590	1.017.594	1.094.537	
may-24	894	59.708	60.602	73	107.020	946.927	1.054.020	1.114.622	
jun-24	588	54.926	55.514	26	108.974	819.996	928.995	984.509	
jul-24	694	54.020	54.714	4	96.103	869.999	966.106	1.020.820	
ago-24	855	70.052	70.907	0	93.262	945.307	1.038.568	1.109.476	
sep-24	767	66.776	67.543	9	75.586	886.314	961.909	1.029.452	
oct-24	887	63.523	64.409	9	88.822	973.317	1.062.149	1.126.558	
ACUMULADO ENERO - OCTUBRE									
2023	13.137	578.797	591.934	1.902	1.138.252	10.140.683	11.280.837	11.872.771	
2024	8.017	654.718	662.734	458	1.032.786	9.464.433	10.497.677	11.160.412	
Var. %									
Oct.24/Set.24	16%	-5%	-5%	3%	18%	10%	10%	9%	
Oct.24/Oct.23	1%	29%	29%	-99%	-22%	8%	5%	6%	
Acumulado	-39%	13%	12%	-76%	-9%	-7%	-7%	-6%	

Fuente: INFORME GANADERO a partir de datos GACC (China).

pico de enero de 2024, en octubre totalizaron 232 mil toneladas, 6% superiores a igual mes del año pasado.

Brasil es el mayor proveedor de carnes congeladas de China, una posición que ha vuelto a consolidarse en los últimos meses. En agosto de 2024, las exportaciones brasileñas hacia China alcanzaron 111 mil toneladas y 107 mil toneladas en el mes posterior, para preparar a 128 mil toneladas en octubre. En suma, los exportadores brasileños ya remitieron más de un millón de toneladas, el 46% de las carnes congeladas en su total.

Entre enero y octubre del corriente año, las importaciones de carnes congeladas sin hueso aumentaron un 1% en volumen, sumando casi 1,9 millones de toneladas, con Brasil liderando el mercado 3 puntos por encima de 2023.

Con excepción de Brasil, todos los principales proveedores de **China** (Argentina, Australia, Uruguay, Estados Unidos, Nueva Zelanda) han reducido sus embarques respecto de los primeros diez meses de 2023, lo que fue compensado por la incorporación de proveedores alternativos, que en conjunto sumaron 123 mil toneladas, con un crecimiento del 29% en comparación con 2023.

Bolivia se desmarca del resto, acumulando ya el 4% del monto total importado. En un orden menor de magnitud, se encuentran Bielorrusia, Rusia, Ucrania, Costa Rica y Chile. Los países del Caribe (Costa Rica, Panamá, Nicaragua), más el regreso de Francia e Irlanda, Namibia y Sudáfrica, confirman la decisión de las autoridades chinas de abrir el juego a la mayor cantidad posible

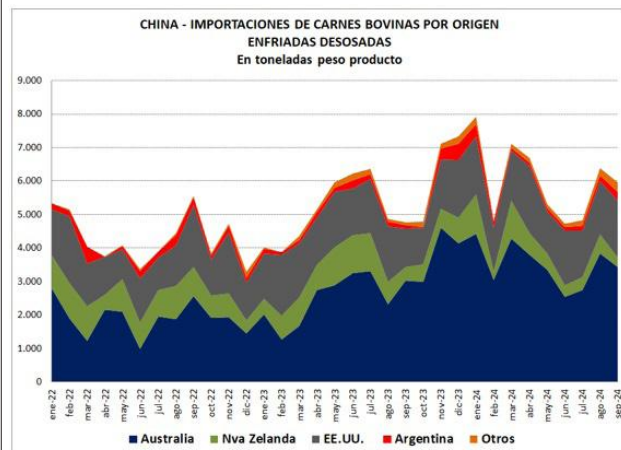

Fuente: INFORME GANADERO a partir de datos GACC (China).

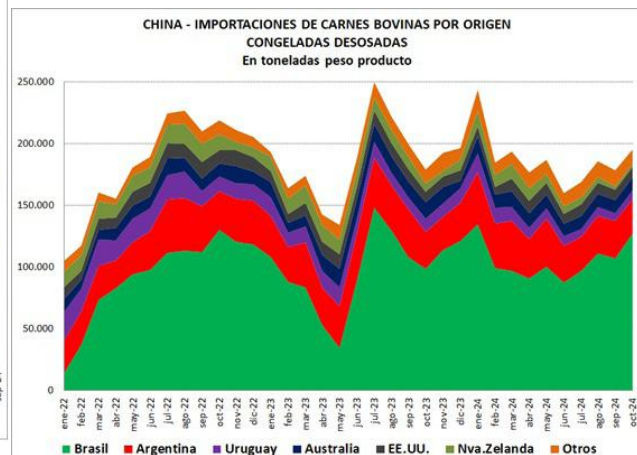

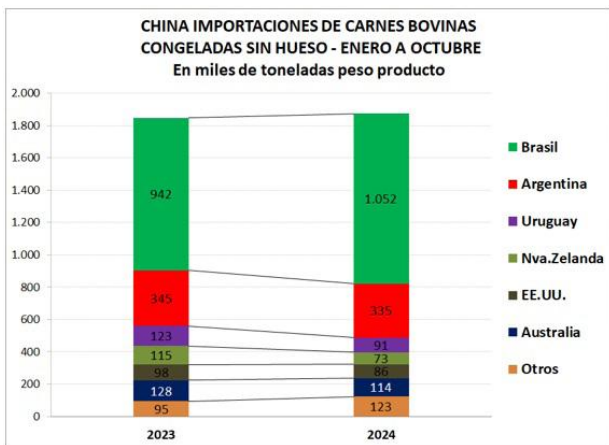

Fuente: INFORME GANADERO a partir de datos GACC (China).

de operadores. Colombia, Kazajstán y Hungría son los últimos nuevos proveedores en registrar operaciones, de acuerdo a las estadísticas de la Aduana China.

Las importaciones de carnes Congeladas con Hueso -un rubro que sanitariamente por el momento no Brasil tiene habilitado-, cuyas posiciones arancelarias son las utilizadas para importar reses, medias reses, cortes con hueso y huesos con carne, han tenido una evolución más estable que la de las

carnes desosadas.

Argentina y Uruguay son los principales abastecedores en este rubro, el cual totalizó 407 mil toneladas a octubre de este año, un 13% más que en igual lapso de 2023.

El levantamiento de las restricciones que pesaban sobre algunos cortes con hueso, ha determinado que Argentina registre el mayor crecimiento como proveedor de este rubro en lo que va de 2024 (+41%).

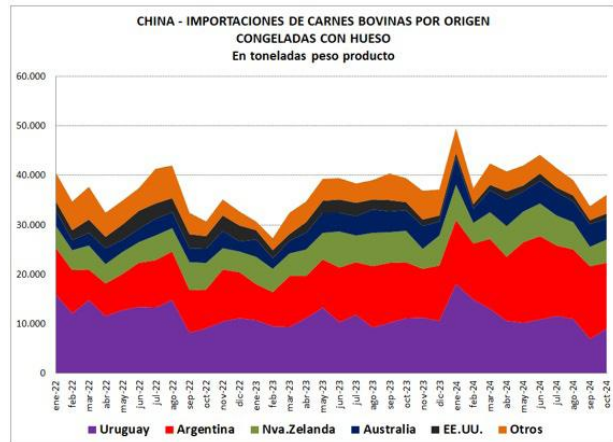

Fuente: INFORME GANADERO a partir de datos GACC (China).

China: Ránking de importaciones de carnes bovinas, enero a octubre de 2024.

Durante los primeros diez meses de 2024, el ránking de proveedores de carne bovina enfriada y congelada a China ha mantenido a los países del Mercosur (Brasil, Argentina y Uruguay, por cuanto Paraguay no tiene habilitación) en los primeros lugares, concentrando el 65% del valor total de las importaciones, que ascendieron a 11.307 millones de dólares, con una mejora en Brasil y Argentina que compensó el retroceso del Uruguay.

Australia y Estados Unidos han crecido en el mercado chino respecto de 2023, manteniéndose como tercer y cuarto abastecedor, respectivamente.

Entre Brasil, Argentina, Uruguay, Australia, Nueva Zelanda y Estados Unidos se concentró el 94% de las importaciones totales de carne bovina en 2023, una participación que es similar a la del año precedente.

China ha diversificado su cartera de proveedores, con una creciente participación de Bolivia, que ya representa el 4% del valor total de las importaciones chinas de carne bovina.

Bielorusia, Rusia y Chile son los más destacados dentro del resto de los orígenes de las carnes vacunas importadas por China.

CHINA RANKING IMPORTACIONES DE CARNES BOVINAS					
	AÑO 2023		ENERO A OCTUBRE 2024		
	Mill. US\$	Part. %	Mill. US\$	Part. %	
Brasil	5.972	42%	4.826	43%	43%
Argentina	2.174	15%	1.772	16%	58%
Australia	1.642	12%	1.429	13%	71%
Estados Unidos	1.469	10%	1.199	11%	82%
Uruguay	1.097	8%	741	7%	88%
Nueva Zelanda	1.045	7%	627	6%	94%
Bolivia	345	2%	413	4%	97%
Rusia	109	1%	88	1%	98%
Bielorusia	134	1%	63	1%	99%
Chile	82	1%	57	1%	99%
Costa Rica	56	0%	36	0%	100%
Ucrania	47	0%	21	0%	100%
Irlanda	19	0%	13	0%	100%
Namibia	4	0%	7	0%	100%
Panamá	10	0%	4	0%	100%
Hungría	2	0%	4	0%	100%
Serbia	2	0%	3	0%	100%
Francia	1	0%	1	0%	100%
Kazajstán	0	0%	1	0%	100%
Sudáfrica	1	0%	0	0%	100%
Latvia	0	0%	0	0%	100%
Países Bajos	0	0%	0	0%	100%
Italia	0	0%	0	0%	100%
TOTAL	14.210	100%	11.307	100%	100%

Fuente: INFORME GANADERO a partir de datos GACC (China).

India: 2025, expansión moderada en la producción y exportación de carnes bovinas

Con el rodeo bovino más grande del mundo y una demanda internacional en aumento, India se consolida como un actor clave en el comercio global de carnes bovinas. A pesar de los desafíos internos, como la inflación y las restricciones culturales, el país proyecta un crecimiento del 4% en sus exportaciones, impulsado por mercados estratégicos del Sudeste Asiático y Medio Oriente.

Producción y Exportación

India cuenta con el rodeo bovino más grande del planeta. Entre vacunos y búfalos de agua se estiman en 307 millones de cabezas, que generarán 71 millones de terneros en 2025.

La producción bovina se verá favorecida por las condiciones climáticas normales y una mayor disponibilidad de ganado apto para el sacrificio, con una faena proyectada en 41,4 millones.

El apoyo gubernamental a la producción lechera ha sido un factor fundamental en el desarrollo de la producción de carne bovina.

A pesar de que una porción importante de la población rechaza por razones religiosas su explotación comercial y el consumo de carnes bovinas, grupos de otros credos y una población con una gran proporción de jóvenes más abiertos a Occidente, han impulsado su desarrollo.

En el mercado interno, el consumo anual se ha mantenido en 3 millones de toneladas, como consecuencia de que su expansión se ha limitado, básicamente por razones económicas. Sin embargo, el número de personas que no son vegetarianos y que comen regularmente carne es ascendente.

Exportaciones en alza

De acuerdo a la estimación del USDA, las exportaciones crecerán un 4% en 2025, alcanzando a 1,65

millones de toneladas, impulsadas por mercados como **Malasia, Vietnam e Irak**. Ello implica un impulso importante después de la retracción observada en los últimos años.

El crecimiento poblacional y el aumento de ingresos han fortalecido a los mercados del Sudeste de Asia y Medio Oriente, donde mejor inserción tienen los exportadores indios.

Las iniciativas gubernamentales para mejorar la salud animal y el desarrollo lácteo indirectamente han contribuido a sostener la expansión registrada en la producción de carne bovina y, paralelamente, las exportaciones.

En 2025, los principales destinos de las exportaciones serán: Malasia, Vietnam, Indonesia, Iraq, Emiratos Árabes Unidos, Arabia Saudita.

La evolución de las exportaciones

India mantiene una fuerte presencia en el Sudeste Asiático y Medio Oriente, gracias a la competitividad de sus precios y la cercanía geográfica, factores que facilitan su inserción en estos mercados. La creciente demanda en estas regiones refuerza su ventaja competitiva.

Durante los primeros nueve meses de 2024 India exportó 794 mil toneladas peso producto, mayoritariamente carnes congeladas deshuesadas. Este volumen representa una ligera disminución respecto al mismo período de 2023.

No obstante, gracias a una mejora en las cotizaciones, el valor facturado creció un 11%, alcan-

INDIA - EXISTENCIAS DE GANADO BOVINO						
	2023	2024 est.	2025 proy.	Variación porcentual		
				2024/23	2025/24	2024/10
Existencias iniciales	307.400	307.420	307.490	0,0%	0,0%	-2,8%
Vacas lecheras	129.300	130.690	132.500	1,1%	1,4%	2,9%
Parición terneros	70.200	70.580	71.030	0,5%	0,6%	15,1%
Oferta total	377.600	378.000	378.520	0,1%	0,1%	0,1%
Faena total	40.180	40.960	41.410	1,9%	1,1%	44,2%
Pérdidas	30.000	29.550	29.580	-1,5%	0,1%	3,5%
Existencias finales	307.420	307.490	307.530	0,0%	0,0%	-4,1%
TOTAL	377.600	378.000	378.250	0,1%	0,1%	0,0%

Fuente: Informe Ganadero a partir de datos USDA.

INDIA - OFERTA Y DEMANDA DE CARNES BOVINAS						
	2023 est.	2024 est.	2025 proy.	Variación porcentual		
				2024/23	2025/24	2025/10
Faena (miles de cabezas)	40.180	40.960	41.410	1,9%	1,1%	44,2%
Producción	4.470	4.565	4.635	2,1%	1,5%	63,1%
Exportaciones	1.552	1.575	1.645	1,5%	4,4%	79,4%
Consumo	2.918	2.990	2.990	2,5%	0,0%	55,3%
Total Distribución	4.470	4.565	4.635	2,1%	1,5%	63,1%
Part.% Exportaciones	35%	35%	35%	-0,6%	2,9%	10,9%

Fuente: Informe Ganadero a partir de datos USDA.

zando a 2,622 millones de dólares.

Dinamismo en los principales mercados

En 2024, Vietnam, Malasia y Egipto adquirieron volúmenes similares, aunque las diferencias en los precios medios posicionaron a Vietnam como el principal destino.

INDIA EXPORTACIONES DE CARNES BOVINAS									
RUBROS	Enero - Setiembre 2023			Enero - Setiembre 2024			Variación % 2024/2023		
	Toneladas	Miles US\$	US\$/ton	Toneladas	Miles US\$	US\$/ton	Toneladas	Miles US\$	US\$/ton
Carnes Congeladas Desosadas	791.901	2.262.635	2.857	773.404	2.535.029	3.278	12%	-2%	15%
Carnes Enfriadas Desosadas	22.886	89.288	3.901	20.099	86.336	4.296	-3%	-12%	10%
Reses, Medias Reses, Congeladas	51	166	3.265	25	90	3.577	-46%	-50%	10%
Otros Cortes Congelados Con Hueso	0	0		34	93	2.703			
Reses, Medias Reses, Enfriadas	1	2	3.553	0	0				
TOTAL	814.838	2.352.092	2.887	793.566	2.621.583	3.304	11%	-3%	14%

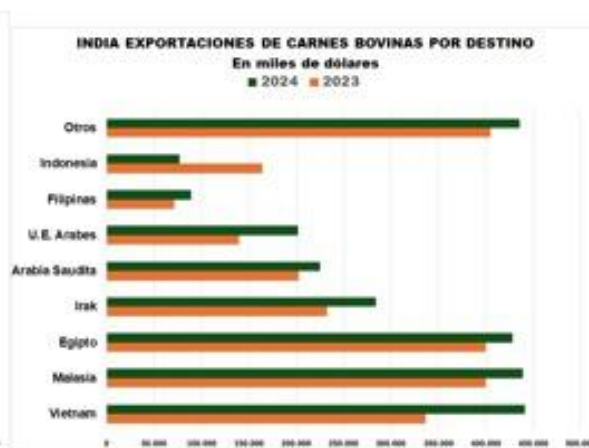

Estos tres mercados representaron la mitad del total exportado, una proporción que se ha mantenido estable en los últimos años.

Otros destinos importantes fueron: Irak, Arabia Saudita, Emiratos Árabes Unidos, Filipinas, Indonesia.

Indonesia, en particular, experimentó un cambio significativo. En 2022, representaba el 11% del total exportado, pero en 2024 esa participación cayó al 3%, debido a la imposición de una cuota de importación de 100 mil toneladas de carne bovina congelada, lo que incrementó la competencia con Brasil.

Incremento en los precios medios

El valor promedio de las exportaciones de carnes bovinas de India ha aumentado un 14% respecto al año anterior. Aunque sigue siendo bajo en comparación con

proveedores como Brasil o Argentina, este incremento parece reflejar una mejora en la composición de los productos exportados.

Este contexto sugiere que, aunque India enfrenta desafíos relacionados con la inflación y restricciones culturales sobre el sacrificio de ganado bovino, su capacidad para adaptarse a la demanda internacional podría consolidar su posición como líder en el comercio mundial de carnes bovinas.

INDIA EXPORTACIONES DE CARNES BOVINAS											
PAÍSES	Enero-Setiembre 2023			Enero-Setiembre 2024			Participación		Variación %		
	Ton	Miles US\$	US\$/ton	Ton	Miles US\$	US\$/ton	2023	2024	Ton	US\$	US\$/ton
Vietnam	115.236	336.667	2.922	130.359	441.401	3.386	14%	17%	13%	31%	16%
Malasia	139.051	400.186	2.878	132.057	439.064	3.325	17%	17%	-5%	10%	16%
Egipto	138.695	400.130	2.885	131.540	428.005	3.254	17%	16%	-5%	7%	13%
Irak	74.172	232.417	3.133	94.098	283.980	3.018	10%	11%	27%	22%	-4%
Arabia Saudita	82.717	202.689	2.450	60.626	225.416	3.718	9%	9%	-27%	11%	52%
U.E. Arabes	49.587	139.784	2.819	64.917	201.855	3.109	6%	8%	31%	44%	10%
Filipinas	27.916	71.220	2.551	27.577	89.362	3.240	3%	3%	-1%	25%	27%
Indonesia	51.590	164.451	3.188	22.580	77.037	3.412	7%	3%	-56%	-53%	7%
Jordania	18.097	59.592	3.293	16.450	57.688	3.507	3%	2%	-9%	-3%	7%
Omán	12.353	39.996	3.238	14.003	49.211	3.514	2%	2%	13%	23%	9%
Uzbekistán	10.196	28.736	2.818	13.423	44.924	3.347	1%	2%	32%	56%	19%
Senegal	9.436	32.331	3.426	12.741	41.542	3.260	1%	2%	35%	28%	-5%
Rusia	3.584	12.166	3.395	7.295	26.385	3.617	1%	1%	104%	117%	7%
OTROS	82.209	231.729	2.819	65.902	215.714	3.273	10%	8%	-20%	-7%	16%
TOTAL	814.838	2.352.092	2.887	793.566	2.621.583	3.304	100%	100%	-3%	11%	14%

Fuente: Informe Ganadero a partir de datos APEDA.

Israel: su dependencia de las importaciones de carne bovina: un mercado en evolución

Con el 85% de su consumo de carne bovina cubierto por importaciones, Israel enfrenta desafíos estructurales que limitan su producción local. A pesar del crecimiento sostenido de la demanda, las tensiones políticas y económicas recientes han generado cambios en los patrones de consumo y en el mercado de importaciones. Argentina se mantiene como un actor clave en el suministro de carne al país.

Dependencia de importaciones

Israel se enfrenta a limitaciones geográficas que restringen la producción local de carne bovina, por lo que importa alrededor del 85% del total consumido en el país.

En primer lugar, carece de tierras aptas para el pastoreo, debido a su geografía y clima árido, lo que limita la producción local, mientras que los recursos hídricos son tanto escasos como costosos, lo que lleva a los productores a utilizar sus tierras principalmente para cultivos comerciales, que tienen un retorno más rápido y rentable.

Además, la producción local está condicionada por la necesidad de alimentar al ganado con granos, los cuales son mayormente de origen importado, lo que genera cuellos de botella en la producción.

Aumento de la demanda

En la última década el consumo de carnes bovinas aumentó un 50%: de 111 mil toneladas en 2015, alcanzó 176 mil toneladas en 2023, aunque se dio un pico en 2022, cuando se estima llegó a casi 200 mil toneladas.

Este crecimiento intensificó la dependencia del exterior para abastecer la demanda, un aspecto que además se agudizó en el segmento de las carnes frescas, productos que han crecido en la elección de los consumidores israelíes.

Sin embargo, tras el inicio del conflicto entre Israel y Hamas, el consumo de carne bovina se redujo, especialmente en el cuarto trimestre de 2023. Este descenso se atribuye tanto

a interrupciones logísticas, como a una menor frecuencia en las salidas a comer fuera de casa, donde el consumo de carne es generalmente más alto.

Argentina: primer abastecedor

De acuerdo a datos del USDA, en 2023 Israel importó 152 mil toneladas de carnes bovinas, en su mayor proporción carne congelada (71 mil toneladas), a las que se sumaron carnes enfriadas (29 miles toneladas) y ganado de engorde (52 mil toneladas).

Es importante resaltar el sensible crecimiento de las compras de carnes enfriadas, que, en 2015, sumaban apenas 2 mil toneladas.

En 2017 se amplió el plazo de conservación para la carne refrigerada, un requisito que les dio mayor flexibilidad a los importadores, impulsando esta corriente comercial. Además, jugó favorablemente la inversión en publicidad y renovación de departamentos cárnicos en supermercados, que respondieron a una mayor demanda de sus clientes por las carnes frescas.

Los datos mensuales -de la Oficina Central de Estadísticas de Israel- permiten observar la clara estacionalidad de las importaciones de carnes bovinas, con dos picos anuales, que responden a los traslados de los equipos de rabinos que viajan a los países proveedores para realizar el rito Kosher y regresan a Israel para las celebraciones de Pesaj y Año Nuevo/Yom Kippur.

Actualmente, catorce países están habilitados por las autoridades sanitarias para remitir carnes bovinas: Argentina, Australia, Brasil, Chile, España, Estados Unidos, Francia, Hungría, Italia, Países Bajos, Polonia, Portugal, Paraguay y Uruguay. Todos ellos deben también realizar la certificación del Rito Kosher.

Argentina se posiciona

como el primer proveedor de carne bovina de Israel; si bien la mayor parte de sus embarques son carnes congeladas deshuesadas, también lidera en cortes desosados enfriados y, recientemente, luego de la aprobación sanitaria, ha comenzado a proveer carnes con hueso.

Le siguen en orden de importancia Brasil, Polonia, Paraguay y Uruguay. Entre estos cinco orígenes se concentra el 95-97% del total de las importaciones israelíes de carnes bovinas.

En los primeros nueve meses de 2024, las importaciones registraron un avance del 10% en su valor, con un aumento predominante en las carnes congeladas. Es evidente que el impacto del conflicto en las importaciones de carne bovina es significativo y multifacético: la incertidumbre, el estrés y la disminución de las salidas, han redireccionado la demanda hacia las carnes congeladas.

ISRAEL IMPORTACIONES DE CARNES BOVINAS				
EN DÓLARES				
	2023	ENERO -SEPTIEMBRE		
		2023	2024	VAR. %
ENFRIADAS	294.326	245.335	245.373	0%
Cortes c/h	18.824	14.477	12.319	-15%
POLONIA	9.426	6.215	6.126	-1%
ESTADOS UNIDOS	6.814	6.127	5.093	-17%
FRANCIA	2.584	2.136	1.097	-49%
URUGUAY			2	
Cortes s/h	275.503	230.858	233.055	1%
ARGENTINA	161.642	135.747	113.139	-17%
POLONIA	67.078	57.213	41.616	-27%
URUGUAY	7.211	4.792	30.731	541%
BRASIL	15.073	11.346	28.282	149%
PARAGUAY	129		6.772	
ESTADOS UNIDOS	8.328	7.243	6.739	-7%
FRANCIA	15.294	13.769	5.543	-60%
CONGELADAS	488.106	363.548	427.343	18%
Reses y 1/2 Reses	10	10	25	148%
POLONIA	10	10		-100%
URUGUAY			25	
Cortes c/h	7.607	6.565	17.055	160%
URUGUAY			7.589	
POLONIA	6.866	5.824	4.610	-21%
PARAGUAY			1.908	
ARGENTINA			1.774	
ESTADOS UNIDOS	119	119	1.175	890%
FRANCIA	622	622		-100%
Cortes s/h	480.489	356.973	410.263	15%
ARGENTINA	176.966	134.617	145.242	8%
BRASIL	143.027	110.030	122.688	12%
URUGUAY	59.448	43.515	60.710	40%
PARAGUAY	66.051	38.890	56.404	45%
POLONIA	33.342	28.477	24.677	-13%
FRANCIA	1.200	1.200	436	-64%
ESTADOS UNIDOS	396	185		-100%
TOTAL	782.432	608.882	672.716	10%

Fuente: Informe Ganadero a partir de datos Oficina Central de Estadísticas (Israel).

Terneros: ¿Son el principal ingreso de un campo de cría?

Cálculos y reflexiones de un Médico Veterinario zootecnista sobre los rodeos de cría en Colombia que bien pueden ayudarnos a pensar en la rentabilidad de los nuestros.

En la ganadería de cría es común pensar que los terneros representan la principal fuente de ingresos. Sin embargo, el médico veterinario zootecnista Juan Diego Páez Sierra desafía esta idea al señalar que las vacas de descarte pueden generar más ingresos que los terneros (https://www.instagram.com/sinergia_ga/). Para él, entender este concepto ayudaría a los ganaderos a que pueden optimizar su flujo de caja, mejorar la eficiencia de sus sistemas y tomar decisiones estratégicas que aumenten la rentabilidad.

La importancia del descarte en una ganadería de cría

Páez explica que, en un ejemplo de una ganadería de cría con mil vientres, si el 80% de las vacas queda preñada, aproximadamente “el 25% o 26% de las vacas sería descartada” por diversas causas, como abortos, nacimientos de terneros muertos o simplemente por razones de selección. Esto significa que cerca de 260 vacas entran en la categoría de descarte cada año. “Si multiplicamos esas 260 vacas por 450 o 470 kilos, a 6,800 pesos (moneda colombiana), va a dar cercano a 830 millones de pesos de ingreso por vacas de descarte”, afirma Páez.

Comparación con el ingreso por venta de terneros

En la misma ganadería, “se destetan alrededor de 360 a 370 terneros”, que al pesar entre 200 y 210 kilos y venderse a 9,000 o 9,500 pesos por kilo, generan cerca de 700 millones de pesos. Así, Páez señala que “las vacas de descarte van a facturar más o menos 100 millones de pesos más que los terneros”, lo que convierte a las vacas de descarte en la principal fuente de ingresos.

¿Por qué las vacas de descarte generan más ingresos?

El peso de las vacas de descarte es el factor clave en esta ecuación. Una vaca de descarte pesa más del

doble que un ternero destetado, por lo que, aunque el precio por kilo de las vacas sea menor, el monto total es mayor. Páez enfatiza: “No estamos hablando de cabezas, estamos hablando de dinero”. En este contexto, aunque haya más terneros que vacas descartadas, el valor de cada vaca es mucho mayor debido a su peso.

Para mantener el mismo número de cabezas en el inventario sin sacrificar el ingreso por descarte, es esencial tener un programa de reposición constante. Según Páez, “si cada año descarta 260 vacas y deja 260 hembras de reposición”, el inventario se mantiene





Compañía Rioplatense
de Carnes y Ganado S.A.
CONSIGNATARIOS DIRECTOS



CONSUMO • EXPORTACIÓN
CRÍA • INVERNADA

40 años con la misma conducta

Departamento Inmobiliario
Compra - Venta - Arrendamientos - Divisiones de campos
Uruguay 1285 1° - C1016ACE C.A.B.A.
(011) 4815-5224 - info@ciarioplatense.com.ar
www.ciarioplatense.com.ar  [@ciarioplatense](https://www.instagram.com/ciarioplatense)

Terneros: ¿son el principal ingreso de un campo de cría?

estable y la edad promedio del rodeo se optimiza. De esta forma, los vientres descartados son reemplazados por hembras más jóvenes y productivas, mejorando la eficiencia y asegurando que el rodeo mantenga “una edad promedio adecuada”. Esto contribuye también a mejorar la tasa de preñez y el potencial genético del rodeo de cría.

Un ganadero que se enfoque en resultados y números, en lugar de acumular vientres, logrará mejores beneficios. Como explica Páez, “si se venden vientres, pero se deja el mismo número de cabezas en la reposición, el inventario se va a mantener”. Este enfoque permite que el rodeo se mantenga joven y productivo, evitando los costos de mantener animales improductivos. “Puedes retener los vientres que quieras, pero vas a premiar animales improductivos”, advierte Páez. Esto significa que seleccionar cuidadosamente las vacas de descarte, manteniendo un porcentaje anual de descarte alrededor del 20%, ayuda a mantener el intervalo entre partos (IEP) por debajo de 420 días, un factor crítico para maximizar la rentabilidad.

Algunos ganaderos pueden temer que vender vacas de descarte afecte su inventario. Sin embargo, Páez argumenta que vender vientres innecesarios y reponerlos con hembras jóvenes no solo mejora el flujo de caja, sino que también asegura la continuidad del ciclo productivo. Según Páez, “entender de dónde provienen los ingresos es quizás una de las cosas más importantes para generar flujo de caja”, ya que per-



mite tomar decisiones basadas en un análisis financiero concreto.

Consejos para implementar este enfoque

Para aplicar este enfoque y obtener mejores resultados en la ganadería de cría, los ganaderos pueden seguir estas recomendaciones:

Establecer un programa de selección: Identificar las vacas de menor productividad y realizar el descarte en función de indicadores específicos.

Rejuvenecer el rodeo: Al reemplazar vacas de descarte con hembras jóvenes, el rodeo mantiene una edad promedio adecuada, optimizando la eficiencia y mejorando el potencial genético.

Calcular y monitorear el flujo de caja: Hacer un seguimiento de los ingresos de cada categoría permite tomar decisiones financieras informadas.

Optimizar la tasa de preñez y la eficiencia reproductiva: Un rodeo joven bien gestionado suele mejorar sus indicadores reproductivos, como la tasa de preñez, lo cual representa beneficios adicionales.

De acuerdo con Páez, el negocio de la ganadería de cría no depende exclusivamente de la producción de terneros. Las vacas de descarte representan una fuente de ingresos que, en muchos casos, supera al ingreso por venta de terneros. Como concluye Páez, “el ingreso es mayor porque las vacas pesan mucho más que los terneros”. Para el ganadero moderno, el enfoque en números, resultados y en una estrategia de descarte eficiente es clave para asegurar un ciclo productivo sostenible y rentable a largo plazo.

“¿Por qué el principal ingreso de una ganadería de cría no son los terneros?”

Fuente: Contexto ganadero.
13 de Noviembre 2024

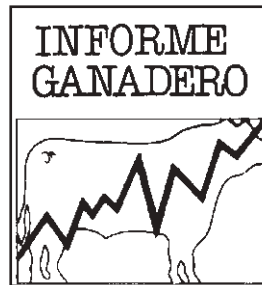

Director

Ignacio M. Iriarte

Colaboradores:

Alfredo Guarino
Stella Maris Martínez
María Rosa Mulvihill
Nicolás Razzetti

Composición

Daniel H. Gómez

INFORME GANADERO

Un análisis económico de los mercados de carnes y haciendas, es una publicación quincenal editada por Ignacio M. Iriarte. Se distribuye por suscripción.

Dirección, Redacción y Publicidad: Uruguay 880 4º «A» (1015) C.A.B.A.

Teléfonos:

4813-0484

4813-0617

Wsp: +54 9 11 4085 4898

Registro de la Propiedad Intelectual N° 03992465. Queda hecho el depósito que marca la ley 11.723.

REPRODUCCION PROHIBIDA

Salida: viernes por medio.

Suscripción anual:

Argentina: \$138.000.- (IVA incluido).

Informe Ganadero es propiedad de:

Ignacio M. Iriarte.

Página web:

informeganadero.com.ar

Carta Lectores-consultas:

informeganadero@yahoo.com.ar



PRECIOS DE INSUMOS AGROPECUARIOS

(al 4/12/2024)

1-ANTIPARASITARIOS INTERNOS Y EXTERNOS

Ivomec x 500 ml.	\$ 42.132,00
Ivomec x 50 ml.	\$ 11.889,00
Bagomectina 1% x 50 cc.....	\$ 9.958,83
Axilur inyectable x 1 lt.	\$ 74.285,00
Cydectin Alfa x 500 cc.....	\$ 86.600,00
Fosfamisol M. V. x 500 c.c.	\$ 52.761,18
Curabichera Coopers x 1 lt.	\$ 53.407,00
Dectomax x 500 c.c.....	\$ 96.244,91
Fentec 10% Oral x 5 lts.....	\$ 183.705,50
Moscalier (piojicida) x 1 lts.....	\$ 28.957,02
Aspersín garrapaticida Inm.....	\$ 354.367,06
Suraze Oral x 5 lt.	\$ 114.584,16
Ectoline Pour on (piojicida) x 5 lts.....	\$ 240.329,00
Galmetrín Pomada x 1 kg.	\$ 41.720,00

2-ANTIPARASITARIOS EXTERNOS

Arrasa bovinos x 1 lts.....	\$ 68.430,59
Aspersín x 250 ml.	\$ 34.080,00
Aciendel x 5 litros.....	\$ 110.503,53
Aciendel Plus x 2.5 lts.	\$ 84.555,29
Aciendel común x 1 lt.	\$ 32.491,76
Cipersin x 5 lts.....	\$ 211.804,71

3-VACUNAS

Rotatec J5 x dosis.....	\$ 1.711,87
Mancha-gangrena-enter. x ds.....	\$ 148,45
Brucelosis Rosembuch x ds.	\$ 945,00
Hemoglobinuria Reservac x ds.....	\$ 895,55
Bacterina mixta x ds.....	\$ 273,92
Bioclostrigen J5 x ds.....	\$ 427,73
Bioabortogen H x dosis.....	\$ 1.363,53
Biopoligen HS x ds.....	\$ 1.395,58
Bioleptogen x dosis.....	\$ 982,16

3A-Segunda Campaña contra la Aftosa (menores)

Vacuna contra la Aftosa x dosis.....	s/d
Aplicador vacunador x ds (costo opertivo)...	s/d
Aplic. vacuna brucelosis x ds (costo op.)	s/d

4-REPRODUCCION

Cronipress x 10 dispositivos.....	\$ 17.476,82
Bioestrogen x 100 ml.....	\$ 20.016,47
Enzaprost Dc x 20 cc.	\$ 16.789,65
Bioprost x 20 ds.	\$ 17.040,07
Celo test CPI 500 ml.....	\$ 18.104,00
Estradiol R. J. x 10 c.c.	\$ 5.200,00
Pluset x 20 ml.....	s/d

5 - QUERATOCONJUNTIVITIS

Bioqueratogen Oleo Max x ds.....	\$ 1.308,06
----------------------------------	-------------

6-ANTIBIOTICOS

Terramicina Pfizer LA. x 500 c.c.	\$ 101.672,49
Terramicina Pfizer inyect. x 500 c.c.....	\$ 47.286,88
Taiker x 250 ml (Tilosina inyectable).....	\$ 34.278,12
Maxibiotic la 250 cc.....	\$ 36.829,41
Diclosán L.D. x 250 c.c.	\$ 15.550,31
Piliguard Querato x 50 ds.	\$ 89.181,00
G-1 Spray x 250 ml.....	\$ 20.507,00
Terracortril Spray x 125 ml.....	\$ 24.951,43
Estreptocarbocafiasol susp. x 1 lt.....	\$ 41.458,82

7- CALCIO Y VITAMINAS

Trivalico ADE x 250 ml.....	\$ 18.078,72
Nutrekid x 250 ml.....	\$ 12.743,70
Glypondín x 248 ml.....	\$ 16.975,53
Olivitasán x 500 cm ³	\$ 15.834,00
Olivitasán Plus 500 cc.....	\$ 25.834,00
Amantina x 500 cm ³	\$ 15.834,00
Levac (gel cálcico oral) x 1 litro.....	\$ 19.655,46
Magnecal 3000 x 100 c.c.	\$ 7.056,00
Cuprhormone Plus x 500 cc.....	\$ 14.738,00
Tiamina clorhidrato 50 RJ.....	\$ 7.690,00

8-IDENTIFICACION

Caravana Over p/Mosca.....	\$ 1.339,00
----------------------------	-------------

9-ANTIEMPASTE

Bloker 80/Ultra x 20 kgs.....	\$ 267.773,04
Bloker Premix x 20 kgs.....	\$ 127.071,72
Carminativo Von Franken.....	\$ 58.741,00
Rumensín Aplicador Bolos.....	\$ 84.874,00
Rumensín Bolos x unid.....	\$ 23.459,70

10-POSTES Y ALAMBRES

Poste Quebracho entero 2,20.....	\$ 27.500,00
Alambre 17/15 Acindar, 1000 mts.....	\$ 190.000,00

11-SUELDOS Y JORNALES

NOVIEMBRE (Pcia. de Bs.As.)	
Encargado.....	\$ 866.968,94
Capataz.....	\$ 821.851,17
Puestero.....	\$ 745.067,55
Peón.....	\$ 675.823,00
Jornal o asignación para peón.....	\$ 29.731,50

12-TRANSPORTE DE HACIENDA (Julio 2024)

Kilómetros	Jaula Simple	Jaula Doble
Hasta 700	\$2.650	\$3.200
De 701 a 1000	\$2.600	\$3.150
De 1001 a 1300	\$2.550	\$3.100
De 1301 a 1600	\$2.500	\$3.050
De 1601 a 1900	\$2.450	\$3.000

13-CAMPOS (Al 30-11-2024)

Cuenca del Salado (Tapalqué, Rauch, Maipú, Dolores, etc.).....	US\$ x ha.	2.500.-
Oeste Agrícola (Villegas, Rivadavia, Trenque Lauquen, etc.).....	US\$ x ha.	7.800.-
Centro Oeste (Bragado, 9 de Julio, Gral. Viamonte, Lincoln, etc.).....	US\$ x ha.	10.000.-
Núcleo (Pergamino, Colón, Rojas, Salto, etc.).....	US\$ x ha.	15.000.-
Sud (Tres Arroyos, San Cayetano, Necochea, etc.).....	US\$ x ha.	6.800.-
Sudeste Agrícola (Balcarce, Lobería, Tandil, etc.).....	US\$ x ha.	9.000.-

Fuente: Compañía Argentina de Tierras S.A. (4311-9657 y 4 líneas rotativas)

Empresas consultadas: Campo y Asoc. (4942-5019/5521); Transporte Los Novillos (11-5261-6441).
Trabajo Rural (4363-6615).

LOS PRECIOS NO INCLUYEN I.V.A.