

1095

# INFORME GANADERO

Buenos Aires - Marzo 29 de 2024. Año 42. N° 1095.

**Un análisis económico de los mercados de carnes y haciendas**

En esta edición:

- ✓ A pesar de la crisis, la ganadería ...
- ✓ Costo de implantación de verdes de invierno.
- ✓ Diferencias porcentuales entre reses Limousin...

editorial

## REZAGADOS

Pese a que la oferta ganadera se presenta declinante, los precios reales del ganado caen y se alejan semana a semana de los máximos históricos. Las cotizaciones del novillo respondieron muy bien al comienzo de este nuevo proceso económico, acompañando inclusive el fognazo inflacionario de noviembre-diciembre-enero, pero luego afectadas por tipo de cambio crecientemente erosionado están perdiendo frente a la inflación que todavía es muy alta. Se exporta más, se consume menos, se faena menos que un año atrás. Los costos de los insumos ganaderos, de la mano de un dólar semicongelado, han moderado marcadamente la evolución explosiva mostrada en los últimos dos meses del año pasado. El mercado internacional a principios de año se presenta con un aumento significativo de las exportaciones mundiales de carne vacuna, pero con precios todavía bajos, especialmente en el caso del mercado chino.

### Stock

Según el Sistema Informático de Gestión de Sanidad Animal (SIGSA), del SENASA, las existencias de bovinos al 31 de diciembre de 2023 eran de 52.783.982 cabezas, implicando una caída de 1.459 millones de animales con respecto a diciembre del 2022 (-2,7%).

Del análisis por categoría surge que el stock de vacas totalizó las 22, 4 millones de cabezas, 600 mil animales menos que un año atrás,

acusando una baja del 2,6%. Llama la atención el stock de terneros (machos y hembras), que resulta de 14,7 millones de crías, sólo 534 mil cabezas menos que a fines del 2022 (-3,5%). De acuerdo a los efectos de la seca sobre la preñez, se calculaba que la cantidad de terneros nacidos iba a caer entre 1 y 1,5 millones de animales, pero la Segunda Vacunación contra la Aftosa 2023 ya anticipó que las pérdidas en realidad han sido muy inferiores a lo calculado por la mayoría de los extensionistas y veterinarios.

La relación ternero/vaca en diciembre último, indicador imperfecto del procreo, se ubica en el 65,5%, sólo 0,2 puntos porcentuales inferior al índice registrado en diciembre del 2022, y en el segundo nivel más alto de la serie que se inicia en el 2007. Si bien esta relación ternero/vaca es todavía baja, muestra sensibles mejoras con respecto a quince o veinte años atrás, y se ha comportado en medio de la seca de una manera muy positiva.

Siguiendo el análisis por categoría, cae el número de novillos (+2,1%) y de novillitos (-0,9%), mientras que es importante -tal como se esperaba- la caída en el stock de vaquillonas, que resulta un 4% inferior al de diciembre del 2022.

El stock ganadero a diciembre pasado es el más bajo desde 2015 a la fecha, y resulta ocho millones de cabezas inferior a las 60 millones de cabezas que se tenían a mediados de la década del 2000. El menor nivel de existencias, y sobre todo de destete del corriente

año, determinarán una menor faena y producción de carne en el segundo semestre del 2024, y sobre todo, en el año 2025, para recuperarse luego. En general, se estima que los tactos de la actual temporada son mejores que los del otoño 2023.

En cuanto a la evolución del stock por provincia, se observa una caída de las existencias de Buenos Aires, de 574 mil cabezas (-2,8%), de Santa Fe, 278 mil cabezas (-4,3%), Córdoba 232 mil (-4,9%), Entre Ríos 182 mil (-4%), La Pampa 110 mil (-3,3%) y Corrientes 137 mil (-3%). El conjunto de Chaco, Formosa, Salta y Santiago del Estero muestra exactamente el mismo número de cabezas que en el 2022, lo que se repite en el caso de San Luis. Es por lo menos llamativa la estabilidad del stock en las provincias del NEA y NOA, fuertemente afectadas por la seca.

### Resultados económicos

Según el «Boletín de Resultados Económicos Ganaderos», que desde 2012 edita en forma trimestral la Secretaría de Agricultura, el «Modelo de Cría Mejorada» de la Cuenca del Salado registra a febrero último un resultado neto de \$149.174 por hectárea, que a moneda constante resulta un 19% más alto que el calculado a febrero del 2023 y un 20% superior al promedio del período 2012-2023 para el mes de febrero. La rentabilidad por hectárea que muestra hoy este modelo de cría (450 has., 410 vacas, 80% destete) es la cuarta más alta en la serie de trece años, que comienza en

# ANGUS 4x4

## CRIANZA TODO TERRENO

Con genética Taesa no hay campos malos

REMATE  
OTOÑO  
1.000

VIENTRES  
PREÑADOS

FACILIDAD  
de PARTO



SUBASTA



# 5 de abril

14hs. PREVIO ALMUERZO

📍 ESTANCIA DON ALEJANDRO

EST. BLANDENGUES RUTA 7 Km 289, JUNIN (B) [WWW.PAZHNOS.COM](http://WWW.PAZHNOS.COM) 236-4443700 / 4444615

[pzhaciendas@pazhnos.com](mailto:pzhaciendas@pazhnos.com)

[WWW.TAESA.COM.AR](http://WWW.TAESA.COM.AR) 236-4426808 [taesa@taesa.com.ar](mailto:taesa@taesa.com.ar)

el 2012.

El resultado económico de febrero pasado está determinado por ingresos por venta de hacienda que se ubican un 13% por encima del período -siempre para el mes de febrero- del 2012-2023 y costos de \$ 106 mil por ha., que son un 4% más altos que el promedio de los años 2012-2023. La serie de rentabilidad muestra un máximo, que se ubica en febrero del 2022, con \$206 mil por ha., y un mínimo en el 2018, con \$79.000 por hectárea.

Entre los ingresos, la venta de terneros en febrero del 2024 resulta a moneda constante un 9% más alta que en el 2012-2023, mientras que la venta de vacas gordas y conserva resulta en febrero del 2024 un 13% superior (efecto China) que el promedio de dicho período.

Si comparamos los números de este modelo, a febrero del 2024 en relación a febrero del 2023, observamos que los ingresos a moneda constante se han incrementado un 11%, mientras que los costos se han mantenido prácticamente sin cambios (-0,2%). El resultado neto por hectárea en los últimos doce meses ha subido un 19%, mientras que la rentabilidad del capital invertido -excluyendo a la tierra-, que en febrero del 2023 era del 12,7%, en febrero pasado fue del 15%. La rentabilidad sobre el capital invertido, incluyendo la tierra, en febrero último fue del 5.1%.

Los resultados económicos de febrero del 2024 mejoran en relación a los de febrero del 2023, pero se ubican un 28% por debajo del máximo de la serie, que se dio en el 2022. Debe recordarse que hace un año estábamos en lo peor de la seca, con sobreoferta de invernada y bajos precios reales para el ternero.

### Importaciones

El mercado internacional de la carne vacuna ha comenzado el año de manera notable. Desde el punto de vista de la demanda, China -el primer comprador mundial- importó en enero pasado 300 mil toneladas, el volumen más alto de la historia, cuando la mayoría de los analistas esperaban para el primer mes del año a lo sumo unas 220-240 mil toneladas. La sorpresa se repitió en febrero, cuando adquirió 240 mil toneladas, completando un primer bimestre del año con un registro de 540 mil toneladas, un 28% mayor que en enero-febrero del año pasado. Volúmenes muy altos, sorprendentemente altos, pero con precios bajos y con tendencia a caer. China parece estar sobreabastecida, con una política oficial que apunta a habilitar continuamente nuevos países y nuevas plantas proveedoras en todo el mundo. Sólo en la Argentina habría actualmente 26 plantas frigoríficas esperando la inspección y la habilitación para el mercado chino.

El segundo importador mundial, Estados Unidos (EE.UU.), compró en enero 224 mil toneladas (equivalente res), un 39% más que igual mes del año pasado y el volumen mensual más alto de la historia. Otra sorpresa. El ciclo ganadero norteamericano lentamente se está dando vuelta, la escasez de carne -especialmente magra- se acentúa mes a mes y los precios internos y de importación de la carne están cercanos a niveles récords. El novillo vale u\$s 6,60 por kilo en gancho, un 78% más que en nuestro país. Entre los proveedores de USA, hay un alto protagonismo de Australia y Brasil. Las compras de EE.UU. no pueden reemplazar a la enorme demanda china,

pero resultan una alternativa muy interesante, con precios más altos que los que paga el gigante asiático.

Desde el punto de vista de la oferta, Brasil exporta en el primer bimestre del año un 26% más que el año pasado, Australia -también en el primer bimestre- un 39% más, Argentina un 24% más, Uruguay un 19% más y Paraguay un 8% más. Es prematuro hablar de un cambio de tendencia, pero las exportaciones mundiales han arrancado el año sorprendentemente firmes.

### Roca

En 1881 el general Julio Roca recibe el campo «La Larga», de 46.600 hectáreas, ubicado en el actual partido de Daireaux, como donación de la provincia de Buenos Aires.

Una descripción del campo recibido: «En el campo abundan los cañadones, las cortaderas, los totorales, el pasto puna y la paja brava». Poco y nada de pastos tiernos. Estas tierras habían estado en su mayor parte ocupadas por los indios -hasta hace muy poco- y al momento de la donación pobladas por un gran número de ocupantes irregulares sin título alguno.

Al principio Roca alambró sólo unas 14 mil hectáreas, y como le era imposible alambrar el resto del campo -por falta de capital- dio la instrucción de «dejar ocupar a aquellos pobladores que no le estorben». Contrató como mayordomo de «La Larga» al capitán Marcos Sastre, que había servido a sus órdenes en el ejército.

De la nutrida correspondencia con Sastre: «Le adjunto estas Instrucciones a los Mayordomos de Rosas, donde con excepción de algunas zonas, encontrará consignas y advertencias muy útiles».

Ordena la siembra de maíz y de alfalfa -la semilla proviene de Fraile Muerto, Córdoba- en todos los puestos. «La alfalfa se puede sembrar al mismo tiempo que el maíz y el trigo; así se nace y se cría al abrigo de estas plantas con más fuerza».

Roca se queja de la inseguridad: «Es realmente escandaloso lo que pasa en la campaña de Buenos Aires con los ladrones y las autoridades. Si a Ud. que tiene un campo y jerarquía lo saquean, ¿qué será de los pobres que no tienen mayores medidas de defensa? El resto de la tierra fiscal que hay por ahí se ha de vender y así nos libramos de las toderías que se establecen en ellas, de otro modo inútil esperar nada».

«Ese campo que ocupó Leyria, y que tanto trabajo le da, por los vagos y cuaterros que tienen allí sus toderías, va a ser muy pronto de mi hermano Ataliva».

Roca reflexiona: «Me parece que las sementeras de trigo no han de convenir en estancias tan lejanas. Habrá años que no se cubran ni los gastos. Ahora, a pesar de los grandes precios por la pérdida de las cosechas en Europa, el beneficio será insignificante. Agregue a esto todas las contingencias de la agricultura. Lo mejor y más conveniente es dedicarse exclusivamente a la estancia, al cuidado de los animales y no sembrar sino aquello que sea necesario para el consumo del establecimiento. Alfalfa sí, todo lo que se pueda, porque cuando no haya brazos para cortarla, se echarán animales. Poco a poco vamos a tener una grande estancia».

En la segunda parte de la década del 80, al finalizar su primer período en la Pre-

Continúa en pág. 8

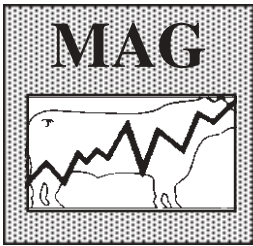

# Escasez de oferta y de plata

Los negocios de estos últimos días están atravesados por motivos que alteran la rutina del negocio. Desde lluvias y temporales en vastas regiones de la provincia de Buenos Aires, que es la principal aportante de hacienda al MAG, pasando por un fin de semana Santo y extra holgado, hasta las dificultades de bolsillo para una sociedad que redujo todos sus consumos. Sobre ese cielo se expuso el desarrollo comercial con hacienda en pie, donde las posiciones de la demanda presentaron fluctuaciones atribuibles al día a día y a las condiciones de las remesas presentadas. En el caso de los operadores emparentados con el consumo local, es sabido de los problemas que afrontan para sostener volúmenes de ventas, donde la carne aviar, como ya venía sucediendo, empezó a resultar un sustituto cada vez más frecuente, por una cuestión de poder adquisitivo. Por la otra vereda, la de la exportación, se revela que lo de la incompetencia por precio en moneda dura surge como un argumento de compra. En primera instancia pesaba más la escasez de novillos y les resultaba más difícil cualquier intento de corrección bajista, pero en los últimos días y a pesar de las trabas logísticas se constató una poda de precios. En tanto, la vaca y hasta por una cuestión de estacionalidad, vuelve a ocupar un lugar preponderante en el contexto general de la oferta. Estos productos que se siguen vendiendo con

fluidez también perdieron terreno, contemplando aún un diferencial del 10% entre lo que es y no “apto China”.

La primera semana de esta quincena en cuestión contó con ofrecimientos muy acotados -18.500 vacunos-. Los negocios terminaron con mucha firmeza el viernes, sobre todo por lotes especiales de consumo liviano terminados a corral. Cuanto más liviano mejor, sobre todo en el renglón de los machos, que son aquellos que cada vez más están destinados a aportar más kilos -en este segmento estas remesas revelaron un peso promedio semanal de 377 kg, contra 347 de las vaquillonas-. Los novillitos se quedaron con un 20% del volumen expuesto en la semana y alcanzaron un precio promedio por kg en pie de \$1.841,40; las vaquillonas, con una cuarta parte del negocio, promediaron los \$1.774. Sobre el cierre del período y por lotes que estuvieron por debajo de los 300 kilos, se alcanzó el techo nominal: \$2.400. Las vacas se imponen con holgura en los corrales con el 40% de lo encerrado. En este aspecto del desarrollo se notó una postura más selectiva de la industria, que convalidó un precio promedio de \$1.009 -una merma del 4,5%-. Los novillos, con el 12% del volumen embretado, se colocaron con mucha fluidez, cuando se trató de un ejemplar bien terminado -los hubo consecuentemente-. La media para estos lotes fue de \$1.712,50 -un recorte

del 1,6%-.

La semana complementaria contó con tres ruedas, a pesar de la víspera del fin de semana Santo. Se aprovechó el lunes con una oferta de 2.500 cabezas y el martes -la rueda más fuerte del segmento-, se trabajó con más de 12.500 bovinos. El peso de estos ingresos, más allá de la inactividad propuesta por el devenir del almanaque, tuvo una influencia durante todo el desarrollo del negocio. La postura más tranquila de la demanda afectó a todas las variables del negocio, donde los quebrantos fueron una consecuencia de aquella actitud. El precio promedio por kg en pie del novillo fue de \$1.646 -la caída resultó del orden del 3,8%-. También es cierto que costó ver conjuntos de las condiciones cualitativas que se habían negociado durante el segmento precedente. La media para los novillitos fue de \$1.812 -una poda del 1,5%-. Las vaquillonas, con un valor promedio de \$1.764, casi quedaron empardadas con los registros anteriores. Las vacas, con mucho volumen otra vez en los corrales -40%-, se negociaron con mucha tranquilidad, una media de \$946 y una caída del orden del 6,2%. Así quedó un tablero confuso, donde no se pueden sacar conclusiones definitivas por la superposición de ingredientes. De todas maneras, y sin analizar los costos, en términos históricos el escenario no está tan mal.

**Alfredo Guarino**

Precio Promedio por kilo del novillo en Liniers/Cañuelas (Histórico), desde enero de 2018 en \$												
Año	Ene.	Feb.	Mar.	Abr.	May.	Jun.	Jul.	Ago.	Set.	Oct.	Nov.	Dic.
2018	29,447	32,283	31,362	31,459	34,391	37,535	39,104	40,676	45,643	43,945	42,931	43,408
2019	51,459	59,707	60,390	60,924	60,094	60,543	60,553	65,543	65,798	68,934	75,574	82,880
2020	83,415	87,579	90,757	86,240	85,692	87,867	92,480	98,031	98,710	104,871	118,206	143,153
2021	146,616	158,028	163,060	173,472	178,516	176,025	166,449	169,023	175,536	179,704	210,818	227,133
2022	219,765	251,656	270,437	283,261	284,967	275,647	274,778	292,124	287,820	277,191	275,700	288,685
2023	331,131	436,895	437,567	454,812	451,503	467,107	490,009	710,387	704,831	849,499	945,975	1405,3
2024	1424,2	1689,3										
Semana terminada el día												
Año	7/1	14/1	21/1	28/1	4/2	11/2	18/2	25/2	3/3	10/3	17/3	24/3
2024	1333,9	1308,2	1404,5	1543,1	1609,5	1616,5	1717,9	1709,7	1783,9	1685,8	1739,7	1712,6
<b>Promedio del 25/3/24 al 27/3/24 = 1626,8</b>												

# Nuestras plantas se encuentran en San Jorge (Santa Fe) y Villa Mercedes (San Luis)

Compramos tu hacienda para faena,  
también novillitos y vaquillonas de invernada.



**Para comercializar  
su hacienda contáctese a:**

## Compra Planta Villa Mercedes



**Santiago Marchisio:** +54 2657340346

**Adrian Tavolini:** +54 2656410393 / +54 2657433194

**Mail:** haciendavm.ar@marfrig.com

## Compra Planta San Jorge



**Marcelo Malisani:** +54 3406411630

**Diego Amprimo:** +54 3412619033

**Mail:** haciendasj.ar@marfrig.com

 **Marfrig**

 PATY

 QUICK  
FOOD

 GOOD  
MARK

 Green  
life

 vienissima!

 PATY  
VIENA

 TRES CRUCES

# ESTADISTICAS

## EVOLUCION MENSUAL DE LOS PRINCIPALES INDICADORES DEL CICLO GANADERO

Años y meses	Faena (Miles de cabezas)	Peso Prom. kg. res con hueso en gancho DNCCA	Producción de carne (miles ton. peso carcasa)	Precio del nov. mestizo Esp. a bueno 401-420 kg En \$ por kg. vivo	Precio del nov. mestizo Esp. a bueno tipo export. \$/kg en gancho	Precio del ternero negro en Remates Feria (por kg. vivo)	% de hembras en la faena	Cons. per cáp. carne vacuna equiv. anual en kg. según faena DNCCA +10% no reg.	Exportación (miles ton. res con hueso) (Según SENASA)	Precio medio FOB res con hueso
<b>2020</b>										
Febrero	1022	223	228	89.49	158.45	98.60	47.0	49	51	3.484
Marzo	1094	223	244	95.08	158.17	100.55	46.1	48	63	3.344
Abril	1182	224	265	93.38	151.11	101.03	48.6	53	66	3.070
Mayo	1168	224	262	93.05	157.50	106.55	49.7	45	86	2.972
Junio	1208	226	273	95.97	161.50	118.00	47.1	54	73	2.887
Julio	1231	229	282	101.32	184.50	129.67	45.7	52	78	2.915
Agosto	1196	230	275	104.74	191.75	145.00	44.7	49	77	3.175
Septiembre	1246	230	287	103.74	192.00	142.40	44.8	52	85	2.921
Octubre	1260	228	287	108.01	193.50	143.15	44.7	52	84	2.837
Noviembre	1243	222	276	121.91	215.25	163.82	45.2	51	91	2.816
Diciembre	1214	228	277	146.20	263.00	180.87	43.8	53	69	2.891
<b>2021</b>										
Enero	999	228	228	151.12	276.75	182.50	44,8	42	66	2.971
Febrero	1.005	226	227	156.61	294.87	198.17	45,2	47	62	2.980
Marzo	1.179	226	266	170.79	311.50	207.75	45,4	51	70	3.158
Abril	1.097	226	248	179.34	319.96	211.15	47,2	49	63	3.090
Mayo	982	225	221	188.57	330.00	218.85	45,9	36	80	3.166
Junio	1.089	232	253	192.02	324.58	221.80	42,2	55	47	3.362
Julio	1.074	234	251	188.67	325.00	219.87	43,9	53	45	4.165
Agosto	1.139	234	267	186.67	331.66	226.90	43,6	54	59	4.005
Septiembre	1.100	233	256	185.96	337.00	238.40	43,1	50	69	4.288
Octubre	1.077	231	249	186.46	354.87	265.45	44,2	51	51	4.416
Noviembre	1.103	230	254	218.02	403.75	308.80	45,4	53	56	4.428
Diciembre	1.142	229	262	234.41	422.50	320.00	44,9	52	57	4.173
<b>2022</b>										
Enero	975	229	223	236,55	433,75	305,00	44,8	45	48	4.176
Febrero	1022	230	235	259,71	461,00	320,60	45,4	50	60	4.245
Marzo	1147	229	263	279,84	510,33	363,75	45,3	51	63	4.360
Abril	1052	231	243	322,05	542,81	375,00	47,2	48	61	4.675
Mayo	1160	232	269	329,17	542,50	358,80	47,3	50	73	4.511
Junio	1140	233	266	320,62	527,50	351,30	46,7	51	74	4.402
Julio	1106	236	261	309,22	530,62	384,30	45,1	47	78	4.251
Agosto	1228	236	290	313,96	539,40	415,20	43,4	56	73	4.357
Septiembre	1178	236	278	315,99	558,75	416,37	43,4	56	70	4.182
Octubre	1.101	232	256	303,52	531,25	395,75	43,9	49	68	3.808
Noviembre	1.171	233	273	306,09	539,00	377,32	44,2	53	73	3.146
Diciembre	1.218	227	277	316,35	568,33	409,81	45,0	56	61	2.991
<b>2023</b>										
Enero	1.196	228	273	342,71	618,75	419,72	45,3	53	66	3.056
Febrero	1.053	227	239	475,95	836,25	513,99	45,5	49	66	3.125
Marzo	1.296	227	294	483,79	850,00	500,07	46,7	58	68	3.355
Abril	1.179	224	264	503,02	871,25	505,36	50,2	52	66	3.433
Mayo	1.287	225	290	511,86	899,33	504,16	48,2	53	83	3.267
Junio	1.319	226	298	490,20	915,00	485,45	48,3	61	64	3.290
Julio	1.292	225	291	502,31	932,50	602,10	48,6	53	83	3.190
Agosto	1.240	226	280	812,25	1.425,00	896,88	48,9	50	84	2.953
Septiembre	1.162	230	267	716,77	1.400,00	932,27	49,0	54	60	3.163
Octubre	1.166	223	260	907,72	1.667,00	1.119,60	50,6	51	60	2.926
Noviembre	1.241	230	285	1.026,00	2.000,00	1.291,60	48,3	55	75	2.848
Diciembre	1.082	226	245	1.419,00	2.650,00	1.822,57	48,2	42	78	2.825
<b>2024</b>										
Enero	1.160	230	267	1.571,06	3.087,50	1.965,88	46,6	48	78	2.917
Febrero	1.044	228	238	1.788,40	3.368,75	2.167,95	47,2	42	82	2.869

**Nota: Se han modificado los datos correspondientes a Exportaciones, Consumo y Precio medio FOB, en función de la modificación metodológica que realizó la Secretaría de Agricultura, Ganadería y Pesca.**

## APORTAMOS CONOCIMIENTO PARA LA NUTRICIÓN Y EL BIENESTAR ANIMAL



### Brindamos soluciones y asesorías para cada etapa de la producción



Contamos con un **equipo técnico con 30 años de experiencia** y confiabilidad, formado por médicos veterinarios, ingenieros, doctores y licenciados.



Realizamos una constante inversión en **investigación, desarrollo e innovación.**



Consolidamos **alianzas estratégicas** con las compañías líderes en el sector.



Contamos con una **estructura orientada al desarrollo de nuevas tecnologías e investigación:** Laboratorio propio, unidades experimentales *in vivo*, servicios externos.



- PREMEZCLAS
- ALIMENTOS COMPLETOS
- CONCENTRADOS
- ESPECIALIDADES

Nuestros técnicos comerciales lo están esperando para brindarle mayor información, **contáctenos.**



[cladan.com.ar](http://cladan.com.ar)



**CLADAN**  
APORTANDO CONOCIMIENTO

## EDITORIAL

Viene de pág. 3

sidencia de la Nación, Roca se dedica intensamente al campo. El mercado muestra un precio del vacuno en pronunciada baja, y graves dificultades para vender los novillos: no hay compradores. Estaba finalizando el ciclo histórico de la exportación del tasajo, y todavía no había comenzado el ciclo de la exportación de la carne vacuna enfriada o congelada, que explotaría en la primera década del siglo XX. Los animales se destinaban casi todos al consumo interno, que estaba saturado. Era el momento del lanar. Le escribe a Sastre en 1885: «Yo me inclino por tener más ovejas que vacas. Hacienda vacuna solo hay que comprar si es una verdadera pichincha. Pronto no vamos a saber qué hacer con los novillos, mientras que la lana siempre tendrá valor. Las vacas van de capa caída y es muy probable que no valgan en adelante, cuando se pueblen todos estos campos, más que por el cuero».

Envía a La Larga semilla de avena-importada de Europa-, de cardo asnal (sic),

de trébol de carretilla, de papa, de batata, de flores y hasta de tabaco! Cuando hay urgencia, hace el envío por diligencia, que es muy cara; si no, lo despacha por tren a Guaminí o Sauce Corto. Clara Funes, su esposa, también participa: «Le remito unos sarmientos de uva».

Roca encarga al Ing. Julio Dormal el proyecto de la casa principal de «La Larga» -que luego se incendiaría-, planta miles de árboles (álamos y casuarinas), alambra, compra cientos de miles de ladrillos, construye galpones, puestos, corrales, mangas, etc. Una parte importante del campo se sigue arrendando, no tiene plata para poblar las 20 leguas de campo. Está atento a todas las novedades técnicas del agro, compra toros y carneros de pedigree, y lotes de hacienda vacuna y lanar refinados. Está vinculado con muchos criadores notables de la época.

Le escribe a Sastre: «Le voy a mandar un toro puro, importado, para que no nos suceda lo que el año anterior, que se enfermó y nos quedamos sin sucesión de ese caballero».

La explotación de «La Larga» se complementa con otro campo de Roca, «La

Argentina», en San Antonio de Areco. «El campo «La Argentina» es un verdadero alfalar, en el cual se podrían invernarse este invierno 5.000 y 6.000 cabezas». Sus tres campos combinan los nombres, para expresar un largo anhelo de Roca: «La Larga-Paz-Argentina».

Sastre en 1892 -después de la gran crisis económica y política- le pide ayuda para la compra de un campo. Roca le contesta: «Todo el mundo cree que el valor de la tierra tiene aún que bajar más, a medida que baje el oro. Cuando yo tenga cómo, le ayudare con el mayor gusto, pero no tengo absolutamente a dónde acudir por dinero. Los usureros lo prestan a uno y medio y al dos por ciento y a este interés todo negocio es ruinoso».

Le escribe a su encargado desde París. «Estoy muy aburrido de la Europa y tengo deseos de irme a La Larga a pasar un mes. El Coronel Gramajo (su edecán y amigo) está hecho un francés y ya no sería capaz de comer churrasco con las manos».

(Extraído de «Orígenes de La Larga», de José Arce, Museo Roca).

Ignacio Iriarte



# ALZAGA UNZUÉ Y CÍA. S. A.

## Compra - Venta de campos - Tasaciones - Subdivisiones

<b>TORDILLO</b> (Bs. As.) <b>6.300 Has.</b> Sobre Canal 1, Ganadero (2.500 vacas). Mejoras de trabajo.	<b>FELICIANO</b> (E. Ríos) <b>2.940 Has.</b> Casco. 30% Agrícola.	<b>AYACUCHO</b> (Bs. As.) <b>1.685 Has.</b> Ganadero. Buenas mejoras de trabajo.	<b>SAN NICOLAS</b> (Bs. As.) <b>370 Has.</b> Próximo a ruta 188. Agrícola. Pivotes de riego.
<b>CERRITO</b> (Entre Ríos) <b>780 Has.</b> 80% Agrícola. Muy buen acceso.	<b>25 de MAYO</b> (Bs. As.) <b>600 Has.</b> Casco. Agrícola.	<b>JOVITA</b> (Córdoba) <b>2.200 Has.</b> 30% Agrícola. Buenas mej. trabajo.	<b>TAPALQUE</b> (Bs. As.) <b>3.500 Has.</b> Ganadero - Mejoras de trabajo.

Tel.: 4322-1366 - campos@alzagaunzue.com - www.alzagaunzue.com







Carlos José Colombo (h)

# A pesar de la crisis, la ganadería que vive de expectativas recibe buenas señales

*El consignatario y martillero Carlos José Colombo (h) destaca que el mercado del gordo tiende a estabilizarse, que las señales que recibe la ganadería de parte de la macroeconomía son positivas, aunque resalta la pérdida en el poder de compra del consumo. Respecto de la invernada, dice que los precios son buenos y que hay más plazo.*

Esta semana en el Mercado Agroganadero de Cañuelas la oferta estuvo condicionada por los feriados y eso afectó al negocio y a la tendencia de precios, que venía siendo más bien bajista. Todo apuntaba a que el precio se iba a seguir deprimiendo, pero se sostuvo en base a la poca oferta.

La realidad es que vemos que la hacienda gorda no abunda y que hubo dos semanas con temporales generalizados en gran parte de la provincia de Buenos Aires, La Pampa, Córdoba, Entre Ríos, y otras provincias, que afectaron mucho las cargas y la oferta y por eso el ganado recuperó algo de valor

esta semana.

Creo que el mercado está buscando una estabilidad, al igual que algunos indicadores de la macroeconomía que influyen en la definición de los precios ganaderos, como es el índice de inflación, lo que es bueno. Creo que ya salimos de la sensación que tuvimos en diciembre y enero de una especie de superinflación. También están bajando las tasas de los bancos, eso es otro dato positivo para el sector.

En este contexto vemos que el novillo está estancado entre 1.800 y 2.000 pesos. Creo que el mercado tiende a la estabilización, de la mano del ordenamiento, que por ahora parece que se está dando en la macroeconomía.

Da la sensación que salimos del esquema en el cual los precios subían cada tanto de forma marcada, pero sin alcanzar a la inflación.

Por otra parte hay que seguir muy de cerca qué pasa con la exportación, ver qué pasa con la vaca que va a China, con Brasil -que es nuestro competidor vecino y que cuadruplica los volúmenes que podemos despachar desde Argentina-, a quien además le autorizaron cerca de 30 plantas más para exportar al país asiático.

Y también seguir de cerca la cuestión cambiaria, porque en pocos meses pasamos de ser el país más barato del cono sur -por la diferencia cambiaria- a ser el más caro. Esto impacta en la competitividad de la exportación, que se debe sostener para no caer en la misma situación que tuvimos en los 90 o en años pasados, que fueron muy perjudiciales para este eslabón tan importante del sector.

Nuestros precios del novillo en dólares son los más caros de la región para la industria exportadora y esto tiene que ser negocio para todos los eslabo-

NEUMONIA PIETIN QUERATO  
**TILOPLUS DUO**  
EL ANTIBIOTICO MAS RECOMENDADO

TILMICOSINA

FLUMIXINA

• Amplio Espectro.  
• Muy fácil utilización.  
• 72 hs. de persistencia de niveles terapéuticos.  
• Gran eficacia por su poder curativo.

Al incorporar Flumixin  
• Reduce la fiebre.  
• Reduce la inflamación.  
• Ayuda a los animales a sentirse y verse mejor más rápido.  
• Elimina las secuelas pulmonares de la Neumonía.

"Cuando los antibióticos solos no alcanzan, la mejor opción es Tiloplus Duo"

Aviar  
LABORATORIOS

Laboratorios Aviar S.A.  
Santos Dumont 4345 - Tel. (011) 4855-6374  
www.laboratoriosaviar.com

DESDE HACE MAS DE  
**40**  
AÑOS  
TRABAJANDO POR LA SANIDAD DEL CONO SUR REGISTRADO



A pesar de la crisis la ganadería que vive de expectativa recibe buenas señales

nes. Respecto de los países vecinos con los que competimos en los diferentes mercados, Uruguay, Paraguay, Brasil, Bolivia, somos el país más caro en dólares.

El precio que se paga por el novillo de exportación, dependiendo del plazo, calidad y destino, ronda los 3.100/3.300 pesos el kilo de carne en gancho. Y eso lo pagan porque no encuentran oferta; si la tuvieran pagarían menos, porque el negocio no les cierra.

Respecto del consumo, vemos que están faltando lotes de novillitos y vaquillonas. El mercado te lleva a producir más pesado porque es mayor el ingreso por hacienda pesada y eso estira los procesos de engorde. Además, en los últimos meses cayó el encierre por una cuestión estacional. Años atrás los gobiernos imponían un peso mínimo de faena, hoy la realidad es que el mercado paga mucho más un animal pesado, entonces el productor lo primero que hace es sacar el número y producir en función de eso, por eso faltan lotes livianos y por eso mismo se está pagando 2.200/2.300 pesos por los lotes de mejor rinde, para atender al consumo de mayor poder de compra.

Con respecto a la oferta de los próximos meses, creo que los feedlots están bien abastecidos y por ahora están operando bien en la zafra de terneros, porque el número para la reposición les da -sobre todo con estos valores del maíz-, aunque hay que ver cómo termina la cosecha, debido a los problemas productivos que se han ido presentando.

No creo que vaya a faltar hacienda en los próximos meses, aunque sí hay preocupación por la capacidad de pago del consumo, que se vio muy afectado en los últimos meses. Por suerte hay buena producción de carne aviar y de pollos, que compensan en volumen y completan una canasta cárnica con alto volumen.

Con respecto a la invernada, creo que la oferta está saliendo en forma fluida, los buenos precios del ternero alientan las ventas. El ternero se está pagando muy bien. Esta semana tuvimos un remate en Chascomús, donde se hizo \$2.300/\$2.400 por un ternero muy destacado, de buena calidad; el resto se negoció entre 2.000 y 2.300 pesos, que son muy buenos precios. Hay cierta diferencia entre lo que es bueno y lo que es ternero regular.

Otro punto a destacar en la invernada que estamos viendo desde hace 15 o 20 días a esta parte, es que los productores, al ver señales de

menos inflación y tendencia a la estabilidad macroeconómica, se animan a dar más plazo y aparece entonces la posibilidad de vender con 30 y 60 días, e incluso algunos dan hasta 90 días, cuando semanas atrás el plazo no iba más allá de los 15/30 días.



LA MEJOR DEFENSA PARA SU GANADO  
ES UN BUEN ATAQUE



Overmectina **DUPLEX**



- Primera combinación inyectable de Ivermectina y Levamisol del mercado argentino.
- 100% de eficacia contra parásitos gastrointestinales.

over **40**  
MEDICINA VETERINARIA AÑOS

CIENCIA PARA LA SALUD | [www.over.com.ar](http://www.over.com.ar)  

## Más caros en términos de producto

# Costo de implantación de verdeos de invierno

## Verdeos de invierno: ¿Cuánto costará su implantación este año?

Lic. María Soledad Carrasco  
INTA EEA Bordenave - mail: carrasco.maria@inta.gob.ar

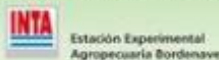

En el presente informe se analizan los costos promedio de implantación de verdeos de invierno en el Sudoeste Bonaerense, y su evolución histórica. También se presenta la relación de precio entre el costo de este recurso forrajero y las distintas categorías de hacienda.

COSTO DE  
IMPLANTACION DE  
VERDEOS DE  
INVIERNO (1)

SIN FERTILIZACION



177 U\$S/ha

CON FERTILIZACION



258 U\$S/ha

Actualmente el costo de implantación promedio de un verdeo de invierno es de 258 U\$S/ha y de 177 U\$S/ha si no se fertiliza el lote. En el caso del costo con fertilización, se asume la aplicación de 40 kg/ha de Urea Granulada y 40 kg/ha de Fosfato Di Amónico. El costo total por hectárea se incrementa en un 46% al fertilizar. Se considera un planteo de siembra directa, donde se han realizado aplicaciones con 2,4-D Etilhexílico, Glifosato y Picloram. Las labores han sido contratadas y se utiliza semilla fiscalizada.

Composición  
del costo de  
verdeos con  
fertilización

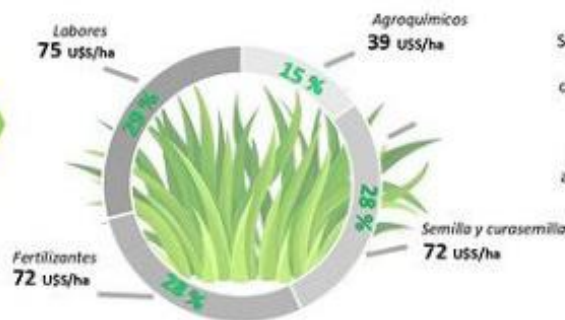

Si analizamos el costo de implantación de verdeos con fertilización, observamos que el total de costos directos del mismo (258 U\$S/ha), está compuesto en proporciones similares por labores, fertilizantes y semilla. En el caso de los agroquímicos la participación en el costo es solo del 15%.

(1) Para el cálculo del costo de implantación de verdeos de invierno, se considera el promedio entre: avena, cebada forrajera y triticale.

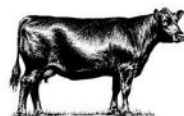

Invernada

Cría

Venta directa  
Faena

Ubicación: TANDIL, pcia de BA. Ruta 226 km 163,4 Punto Tandil Of 30

Tel: 11 6479 4655 / 2494 510080

belisariocm@gmail.com

f BCastillo Hacienda

@ Instagram bchacienda

Operaciones por TV en el ROSGAN



## EDUARDO GANLY

Comercialización de  
Gordo, invernada y Cría

BUSCO CAMPO PARA CAPITALIZAR EN MARZO 2024;  
500/1.000 TERNEROS/AS DE 180 KG

Avellaneda 19 (6400) Trenque Lauquen - Bs. As.

Tel.: (02392) 15630101

e-mail: ganlyeduardo62@gmail.com

## Costos de implantación de verdeos de invierno

Lic. María Soledad Carrasco - INTA EEA Bordenave - Agencia de Extensión Bahía Blanca

INTA Estación Experimental Aprovechadora Bordenave

Ministerio de Agricultura, Ganadería y Pesca Argentina

### Evolución del costo de implantación de verdeos de invierno a valores constantes

A continuación se detalla el importe de los distintos costos directos (semilla, fertilizantes, agroquímicos y labores) para la implantación de verdeos de invierno, desde enero de 2020 hasta la actualidad. Los mismos se expresan en pesos por hectárea (\$/ha), a valores constantes<sup>(2)</sup>



### Evolución en el costo de implantación de verdeos versus maíz



(2) Para el cálculo del costo a valores constantes, se considera el costo total en pesos de cada año y luego este importe se ajusta a febrero 2024, en base al Índice de Precios al Consumidor.  
 (3) Considera la cotización de la tonelada de maíz disponible, informada por Maíz desde febrero 2020 hasta la actualidad. (4) Considera el costo promedio de implantación de verdeos de invierno (con fertilización) desde febrero 2020 hasta la actualidad. (5) Cantidad de toneladas de maíz que se precisan para costear la implantación de una hectárea de verdeos.  
 (6) Se considera el aumento de costos de una tonelada de maíz y de la implantación de una hectárea de verdeo.

2/3



## HORACIO SAN MARTÍN y Cía. S.A.

CONSIGNATARIA DE HACIENDA  
De la Cámara Argentina de Consignatarios de Ganado

REMATES FERIA MENSUALES - VIENTRES Y REPRODUCTORES  
COMPRA Y VENTA DE CAMPOS  
ARRENDAMIENTOS - NEGOCIOS PARTICULARES

Av. Centenario 1109 - Balcarce  
Tel. 2266 42 0019 - 2266 537586 - 2266 532292

e-mail: horaciosanmartincia@gmail.com // www.sanmartincia.com.ar



## HACIENDAS - REMATES FERIA

Garibaldi 619 - (8200) Gral. Acha  
Provincia de La Pampa  
Tel: 02952-432588  
(fax y líneas rotativas)  
nfuentes@gralacha.com.ar

# Costos de implantación de verdeos de invierno

Lic. María Soledad Carrasco - INTA EEA Bordenave – Agencia de Extensión Bahía Blanca

INTA Estación Experimental Agropecuaria Bordenave

Ministerio de Agricultura, Ganadería y Pesca Argentina

## Costo de verdeos: relaciones insumo – producto <sup>(7)</sup>

### Verdeo/novillo

Cantidad de kilos de novillo de 430-460kg que se requieren para pagar el costo de implantación de 1 ha de verdeo

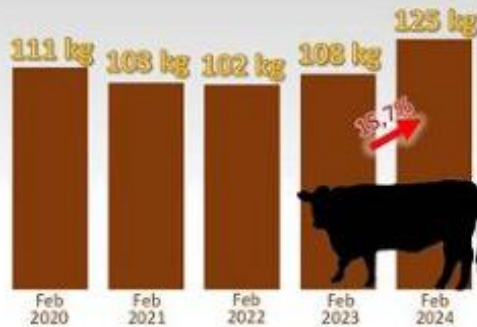

### Verdeo/ternero

Cantidad de kilos de ternero de 160-180kg que se requieren para pagar el costo de implantación de 1 ha de verdeo

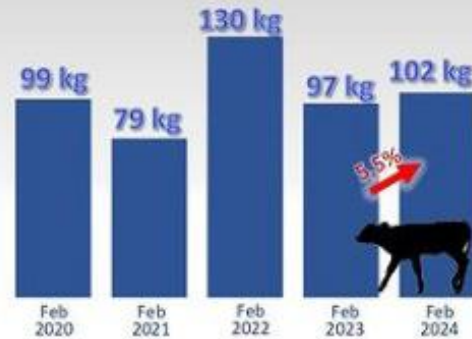

### Verdeo/vientre

Cantidad de vacas con garantía de preñez usadas que se requieren para pagar el costo de implantación de 1 ha de verdeo

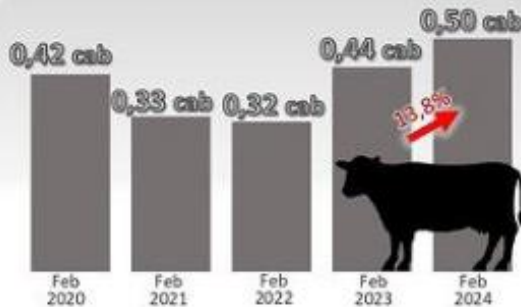

Se puede observar que en todos los casos la cantidad de kilos o cabezas de hacienda requeridas para poder costear la implantación de una hectárea de verdeo de invierno se ha incrementado en el último año.

El costo del verdeo en pesos sufrió un aumento del 345% desde febrero 2023. Sin embargo, las variaciones de precios de las categorías de hacienda han estado por debajo de este valor, provocando así un incremento en la cantidad de kilos a obtener para costear el forraje.

En el caso de los terneros la relación de precios no presenta una variación significativa, ya que el incremento de precios del ternero y del costo del verdeo fue similar. El aumento en el precio de un ternero de 160-180 fue del 321% desde febrero 2023, con lo cual este año se precisan solo 5 kilos más por hectárea para pagar un verdeo.

Los precios del novillo y la vaca con garantía de preñez presentan aumentos cercanos al 285%, es por ello que para el novillo se precisan casi 17 kilos más por hectárea este año, y en el caso de los vientres 0,06 cabezas más que en febrero 2023.



(7) Para el cálculo de las relaciones de insumo – producto se considera el costo por hectárea de un verdeo con fertilización

3/3

Fuente: Lic. María Soledad Carrasco, INTA EEA Bordenave, e-mail: carrasco.maria@inta.gov.ar



# Diferencias porcentuales entre reses Limousin y Aberdeen Angus

Por Omar R. Galigniana

Para hacer una comparación porcentual entre reses Limousin (raza francesa altamente especializada en la producción de carne) y Aberdeen Angus (la raza más difundida en la Argentina), se remitieron al frigorífico Hughes (Pcia. de Santa Fe), 2 jaulas de novillos terminados en Feedlot. Los novillos Limousin eran marca líquida de la firma Agroganadera Griffa S.A. y los Aberdeen Angus comprados por la misma empresa y engordados ambos en su feedlot de Balnearia (Pcia. de Córdoba). Las tropas se hicieron según el criterio comercial habitual de la empresa, cuando tuvieron un grado de gordura y un peso acordes al destino de exportación que la empresa comercializa habitualmente.

Los romaneos de ambas tropas se comparan en el cuadro 1.

Las tropas resultaron parejas en cuanto a peso promedio y los desbastes similares (aunque por retrasos en el transporte la tropa Limousin permaneció 2 horas más sobre el camión que la transportó).

Los desbastes fueron del 3,51 % para la tropa Limousin y del 3% para los Aberdeen Angus, según la diferencia de peso en origen y en el Frigorífico.

El rendimiento de las medias reses (Peso en gancho/peso vivo en destino) fue del 64,16 % para la tropa Limousin y del 60,46% para la tropa Aberdeen Angus. Al haberse hecho la operación comercial a igual precio

“la carne” para ambas tropas, el productor se vio beneficiado en un 3.7% en la tropa Limousin con respecto a la tropa Angus.

En cuanto a la tipificación oficial, el 100% de los novillos Limousin alcanzaron el grado A (1ra.) mientras que el 42,42 % de la tropa Angus fueron tipificados A (1ra.) y el 57,57 % B (2da.).

En lo referente a la terminación, cantidad de grasa en la res, la clasificación oficial resultó para la tropa Limousin el 41,18 % grasa 1 y el 58,82 % restante grasa 2. Mientras que en la tropa Angus el 66.66% resultó grasa 2 y el 33,33% restante grasa 3. En este aspecto cabe recordar que la clasificación 0 corresponde a reses con muy escasa grasa de cobertura, la 1 a reses con buena cobertura, la 2 igualmente aceptable con más grasa, la 3



Cuadro 1: Romaneos 2 jaulas del Feed Lot de Agroganadera Griffa S.A.		
Limousin		Aberdeen Angus
13/12/2023	Fecha carga	13/12/2023
7 horas	Horario carga	7 horas
X	Sin cortar comida ni agua	X
Balnearia (Cba.)	Origen	Balnearia (Cba.)
8 horas	Horario pesada	8 horas
19.380 Kg	Peso origen sobre camión	19.360 Kg
34	Cantidad de novillos	33
570 Kg.	Promedio por cabeza	587 Kg.
Frigorífico Hughes (Sta. Fe)	Destino	Frigorífico Hughes (Sta. Fe)
6016	N° de tropa	6014
18.700 Kg	Peso destino	18.780 Kg.
550 Kg.	Promedio por cabeza	569 Kg.
680 Kg.	Desbaste	580 Kg.
3,51 %	Porcentaje desbaste	3 %
470 (más horas sobre camión)	Km	470
14/12/2023	Fecha faena	14/12/2023
11.998	Kg. carne	11.354
64,16 %	Rendimiento	60,46%
68	Conformación: ½ reses 1ra.(A)	28
100%	% sobre la tropa	42,42 %
0	Conformación: ½ reses 2da.(B)	38
0%	% sobre la tropa	57,57 %
28	Terminación grasa 1	0
41,18%	% sobre la tropa	0%
40	Terminación grasa 2	44
58,82	% sobre la tropa	66,66%
0	Terminación grasa 3	22
0%	% sobre la tropa	33,33%

**CAMPOS Y GANADOS S. A.**  
Consignatarios desde 1936



**PROXIMO REMATE POR PANTALLA**

**Jueves 4 de Abril - 14 hs.**

**En vivo y en directo desde**



(011) 4687-0012 [www.camposyganados.com.ar](http://www.camposyganados.com.ar)

## Diferencias porcentuales entre reses Limousin y Aberdeen Angus

Limousin				Aberdeen Angus		
5	Precio Kg	Kg corte	Corte	Kg corte	Precio Kg	5
24.525	7500	3,27	Bife angosto s/c	2,81	7500	21.075
13.761	9900	1,39	Lomo s/c	1,15	9900	11.385
14.165	6650	2,13	Cuadril	1,45	6650	9.643
1.700	5000	0,34	Corcho cuadril	0,34	5000	1.700
7.950	7500	1,06	Tapa cuadril	1,13	7500	8.475
35.476	7990	4,44	Naiga	3,32	7990	26.527
10.281	6900	1,49	Tapa naiga	1,21	6900	8.349
24.256	6950	3,49	Bola de lomo	2,78	6950	19.182
26.132	6950	3,76	Cuadrada	2,92	6950	20.294
16.405	8500	1,93	Receta	1,02	8500	8.670
6.390	4500	1,42	Garrón	1,16	4500	5.220
7.313	5150	1,42	Tortuga	1,07	5150	5.511
7.310	8500	0,86	Colita cuadril	0,71	8500	6.035
3.564	9900	0,36	Entraña	0,36	9900	3.564
770	5500	0,14	Intercostales	0,20	5500	1.100
1.100	5500	0,20	Delantero robado	0,17	5500	680
8.880	4000	2,22	Recorte 70/30	1,70	4000	6.800
209.978		29,92	Carne Pistola	23,49		164.210
		0,56	Incomestible	0,55		
660	240	2,75	Grasa Pistola	6,32	240	1.517
733	110	6,66	Hueso Pistola	6,48	110	713
1.393		9,97	Grasa y Hueso Pistola	13,35		2.250
211.371		39,89	Pistola	36,85		166.440
10.140	6500	1,56	Tapa de bife	1,52	6500	9.880
13.462	5450	2,47	Bife ancho	2,05	5450	11.173
1.197	4390	2,79	Paleta	2,66	4390	11.411
5.384	4850	1,11	Falda	1,76	4850	8.536
25.047	6900	3,63	Tapa asado	3,21	6900	22.149
6.760	4000	1,69	Marucha	1,29	4000	5.160
5.640	4000	0,91	Chingolo	0,71	4000	2.840
10.890	4500	2,42	Brazuelo	1,87	4500	8.415
22.770	5500	4,14	Aguja	4,56	5500	25.080
17.550	4500	3,90	Cogote	2,22	4500	9.990
1.705	5500	0,31	Intercostales	0,25	5500	1.375
48	240	0,20	Grasa de pecho	0,26	240	63
29.095	5500	5,29	Delantero robado	4,18	5500	22.990
1.240	4000	0,31	Recorte 70/30	0,69	4000	2.760
148.880		30,73	Carne Pecho	27,23		130.348
		0,86	Incomestible	1,17		
641	240	2,67	Grasa pecho	7,26	240	1.743
1.815	1890	0,96	Hueso cogote s/carne	0,95	1890	1.796
791	110	7,19	Hueso pecho	7,35	110	809
3.295	11,68	11,68	Grasa y Hueso Pecho	16,73		4.411
152.175		42,41	Pecho	43,98		154.759
89.600	7000	12,8	Asado+3 cogt	14,3	7000	100.100
600	240	2,5	Grasa cuarteo	2,6	240	624
		2,4	Merma	2,3		
453.746		100	1/2 Rez	100		401.923

excedida y la 4 excedida y mal distribuida.

Hasta aquí la comparación de ambas jaulas en su resultado de la faena: Ciclo 1.

Para el análisis porcentual en el Ciclo 2 (desposte), se habían elegido en pie 1 novillo de cada tropa representativo del lote.

Las medias reses de ambos novillos, se apartaron de la línea de producción y se despostaron aparte, pesando por separado los cortes del cuarto pistola, el pecho y el asado y sus correspondientes cantidades de huesos, grasa, etc. El trabajo fue realizado por el mismo despostador

en ambas reses, con igual criterio, para un mismo destino comercial. Por diferencia de peso se calculó la merma por oreo.

A los novillos previamente elegidos les correspondió el N° de garrón 5 (Angus) y 38 (Limousin), cuyas medias reses pesaron 167 kilogramos y 187 kilogramos respectivamente. A las 96 horas de la faena se realizó el desposte en el Ciclo 2 de la misma planta frigorífica. El novillo Aberdeen Angus tenía 2 dientes (por ser de compra desconocíamos la edad) y el Limousin Diente de leche (17 meses).

En el cuadro 2 se comparan ambas reses. Es importante aclarar que se pesó cada corte individualmente, de las reses de 167 y 187 kilogramos, y en el cuadro se expresan los kilos como porcentaje sobre cada media



**NUESTROS REMATES EN TODOS LADOS**

**Remates por Internet**  
Los Martes a las 9:30 hs

**WWW.MADELAN.COM.AR**



Escaneá el código QR con tu celu

f madelanSa @ madelanserviciosrurales



### Diferencias porcentuales

res, por lo que los valores son directamente comparables.

Una vez obtenidos los kilos porcentuales de cada media res, agrupados en Pistola, Pecho y Asado, se les asignó un valor en \$ al mostrador proporcionado por una cadena de carnicerías.

La diferencia de conformación de ambos novillos ya se notaba en pie, y podemos resumirla en los números expuestos en el cuadro 3.

De estas diferencias en la composición de la res, se llegó a una diferencia económica en \$ al mostrador del 12,89% a favor de la res Limousin. Como se puede observar en el cuadro comparativo, el corte pistola de la res Limousin alcanza el 27% más en valor económico a igual precio por kilo y el 12,92% más en el pecho. Mientras que



Cuadro 3:

Corte	Limousin	Angus
Pistola	39,89%	36,85%
Pecho	42,41%	43,96%
Asado	12,80%	14,30%
Grasa cuarteo	2,50%	2,60%
Merma	2,40%	2,30%



# Jáuregui Lorda

## HACIENDAS

Venda bien y Cobre mejor

Casa Central: Larrea 945 - Brandsen  
Tel/Fax: (02223) 44-5150  
remates@jaureguilorda.com.ar  
www.jaureguilorda.com.ar

Desde siempre,  
la experiencia en la mirada  
en un ojo atento.



A. J. MENDIZABAL & CIA  
CONSIGNATARIOS



70  
Años  
1951/2021

## Diferencias porcentuales entre reses Limousin y Aberdeen Angus

el Angus obtiene por el mayor desarrollo en el delantero, un 11,72% más en el valor económico del asado.

En definitiva, la diferente distribución del músculo, grasa y hueso en ambas reses, hace que a iguales valores de venta, la renta de la res Limousin resulte superior en un 12,89%.

### La diferencia genética del Limousin

¿Responden estas notables diferencias económicas a diferencias genéticas?

Desde el año 1964 trabajamos con la raza Limousin en la Argentina y sistemáticamente observamos que

tanto en raza pura como en cruzamiento con otras razas, transmite siempre su mayor desarrollo muscular mejorando la conformación de las reses, que es en definitiva un mejor resultado económico.

Continúa en pág. 25



## GRASAS, SEBOS, EXPELLER

### Informe diario del mercado de grasas y sebos, expeller y mercados internacionales. Al 27-3-24.

Producto	Valor estimado de mercado		Mercados Internacionales		
	Cotiz. Desde	Cotiz. Hasta	Producto	Cotiz. Desde	Cotiz. Hasta
Sebo 1%	\$730,00	\$735,00	Sebo americano	u\$ 935	u\$ 935
Sebo 3% colorímetro	\$725,00	\$730,00	Sebo Australia	u\$ 819	u\$ 819
Sebo 3% común	\$630,00	\$640,00	Sebo Nueva Zelanda	u\$ 809	u\$ 809
Sebo máximo 5%	\$560,00	\$570,00	Aceite de soja	u\$ 888	u\$ 893
Sebo máximo 8%	\$520,00	\$530,00	Futuro	u\$ 867	u\$ 871
Sebo intermedio máx. 14%	\$420,00	\$430,00	Consumo	u\$ 680	u\$ 695
Sebo 2ª frigorífico 25%	\$360,00	\$370,00	Oleoestearina de palma	u\$ 945	u\$ 945
Expeller 60/65	\$290,00	\$290,00	Aceite de girasol	u\$ 860	u\$ 885
Expeller 50/55	\$250,00	\$250,00	Futuro	u\$ 835	u\$ 850
Expeller 45/50	\$230,00	\$230,00	Consumo	u\$ 815	u\$ 860
Expeller 40/45	\$210,00	\$210,00	Poroto de soja	\$248.000	\$248.000
Expeller 35/40	\$200,00	\$200,00	Semilla de girasol	\$246.000	\$246.000

**Mercado interno de sebo poca oferta. Expeller y Harina muy tranquilo. Mercado internacional afirmándose. Los valores informados son orientativos. Fuente: Alvaro M. Castro e Hijos, Servicio de investigación de mercado Sub productos ganaderos. Contacto: dc.alvacas@gmail.com / +54911-5874-4337.**

## CUEROS

**Precios orientativos de cueros vacunos salados de frigoríficos libres de toros y conservas, variando los mismos según calidad de la selección, optimización del desuello, condiciones de entrega y plazos acordados. Fecha: del 18/3/24 al 22/3/24.**

### Frigoríficos provincia de Buenos Aires/Mendoza y similares

Novillos salados por kilo	\$360,00	Vacas saladas por kilo	\$290,00	Livianos salados por kilo	\$360,00
---------------------------	----------	------------------------	----------	---------------------------	----------

### Frigoríficos provincia de Córdoba/Santa Fe y similares

Novillos salados por kilo	\$350,00	Vacas saladas por kilo	\$280,00	Livianos salados por kilo	\$350,00
---------------------------	----------	------------------------	----------	---------------------------	----------

Fuente: Brocuer S.R.L.; julioortiz@brocuersrl.com

Toda la información en: [www.informegadero.com.ar](http://www.informegadero.com.ar)

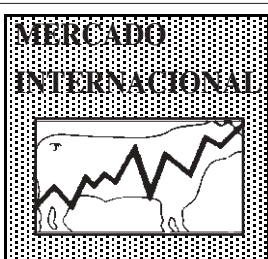

# China: importaciones de carnes bovinas. Primer bimestre de 2024.

Firme el mercado chino en el comienzo de 2024

Después de tocar en enero de 2024 un récord con más de 301 mil toneladas, las importaciones chinas de carnes bovinas cayeron, en buena medida como consecuencia del menor número de días hábiles y del efecto de las vacaciones del Año Nuevo. En febrero, sumaron 227 mil toneladas peso producto, con bajas en todos sus rubros, con excepción de las reses y medias reses congeladas. Pese a ello, fueron un 16% mayor a un año atrás. En términos de valor, la variación interanual fue menos acusada (4%).

En el mes de enero, la cantidad de carne **enfriada** también acusó un máximo histórico, una tendencia asociada a la mejora de Australia y

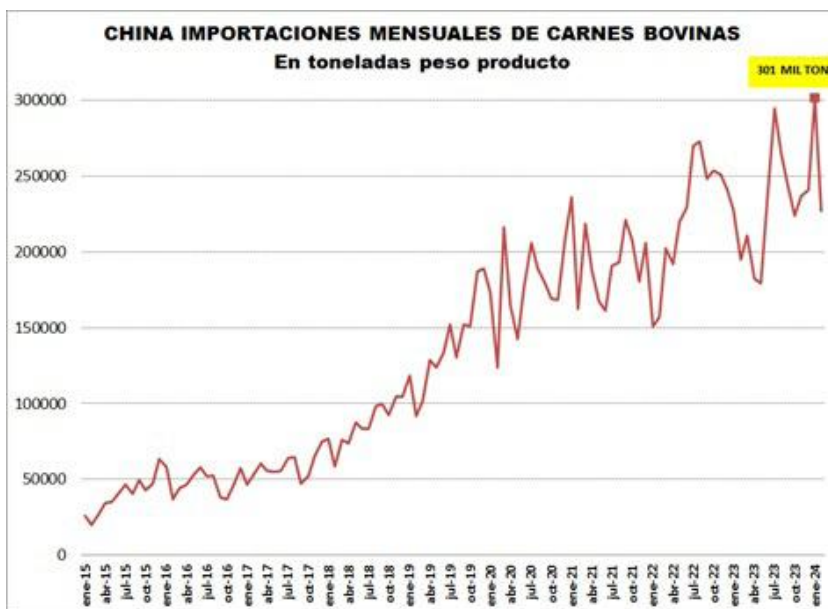

Estados Unidos en el mercado chino. Si bien el volumen es relativamente escaso -no llegaron a 13 mil toneladas

en el primer bimestre de 2024- y muy concentrado en los dos proveedores mencionados, se trata de un nicho interesante por su elevado valor medio (10.600 US\$/ton).

**Brasil** es determinante en las importaciones de carnes **congeladas**: en el mes comentado estuvo ligeramente por debajo de las 100 mil toneladas, pero en enero último superó 134 mil toneladas peso producto, **el segundo mayor volumen desde que abrió el mercado chino**. **Argentina** se mantuvo como el segundo proveedor más importante.

En los primeros dos meses de este año, las importaciones chinas de carnes bovinas refrigeradas sumaron 528 mil toneladas peso producto, un 25% por encima de igual lapso de 2023, mientras que el monto de 2.503 millones de dólares fue un 10% mayor.

La baja en la demanda china que se observa desde mediados de

CHINA IMPORTACIONES DE CARNES BOVINAS									
EN TONELADAS PESO PRODUCTO									
	ENFRIADA			CONGELADA				TOTAL	
	Con hueso	Desosadas	SUBTOTAL	Reses Medias Reses	Otros Hueso	Con Desosadas	SUBTOTAL		
dic-23	25	7.327	7.352	149	37.109	196.559	233.817	241.170	
ene-24	45	7.918	7.964	38	49.596	243.846	293.479	301.443	
feb-24	18	4.835	4.853	101	37.389	184.363	221.853	226.705	
<b>ACUMULADO ENERO - FEBRERO</b>									
2023	67	7.905	7.972	38	58.037	356.716	414.791	422.763	
2024	63	12.753	12.817	138	86.985	428.209	515.332	528.149	
<b>Var. %</b>									
Feb.24/Ene.24	-61%	-39%	-39%	168%	-25%	-24%	-24%	-25%	
Feb.24/Feb.23	-57%	24%	24%	310%	37%	13%	16%	16%	
Acumulado	-6%	61%	61%	260%	50%	20%	24%	25%	

CHINA IMPORTACIONES DE CARNES BOVINAS									
EN MILES DE DOLARES CIF									
	ENFRIADA			CONGELADA				TOTAL	
	Con hueso	Desosadas	SUBTOTAL	Reses Medias Reses	Otros Hueso	Con Desosadas	SUBTOTAL		
dic-23	739	74.613	75.352	373	102.762	988.270	1.091.404	1.166.756	
ene-24	1.079	81.820	82.899	93	136.516	1.213.071	1.349.680	1.432.579	
feb-24	455	52.787	53.242	235	99.801	917.035	1.017.071	1.070.313	
<b>ACUMULADO ENERO - FEBRERO</b>									
2023	1.966	102.019	103.984	110	175.812	2.000.431	2.176.352	2.280.337	
2024	1.534	134.607	136.141	328	236.317	2.130.107	2.366.751	2.502.892	
<b>Var. %</b>									
Feb.24/Ene.24	-58%	-35%	-36%	153%	-27%	-24%	-25%	-25%	
Feb.24/Feb.23	-62%	5%	4%	224%	20%	2%	4%	4%	
Acumulado	-22%	32%	31%	199%	34%	6%	9%	10%	

Fuente: Informe Ganadero a partir de datos GACC (China).

Continúa en pág. 22

**VALOR DE TERNEROS CRUZA INDICA (Remates-feria, Precios en u\$s por Kg.)**

Año	Ene.	Feb.	Mar.	Abr.	May.	Jun.	Jul.	Ago.	Set.	Oct.	Nov.	Dic.	Prom.
1998	1,15	1,21	1,20	1,18	1,16	1,21	1,28	1,31	1,12	1,06	1,06	1,08	<b>1,17</b>
1999	1,05	0,96	0,96	0,99	0,99	0,97	0,92	0,86	0,94	0,96	0,95	0,94	<b>0,96</b>
2000	0,93	0,93	1,00	0,97	0,94	0,94	0,95	0,95	0,95	0,95	1,03	1,06	<b>0,97</b>
2001	1,01	0,99	0,96	0,97	0,97	0,95	0,93	0,90	0,86	0,79	0,80	0,85	<b>0,92</b>
2002	0,46	0,45	0,36	0,43	0,35	0,33	0,40	0,52	0,50	0,52	0,55	0,63	<b>0,46</b>
2003	0,66	0,66	0,72	0,69	0,62	0,64	0,64	0,64	0,68	0,68	0,65	0,68	<b>0,66</b>
2004	0,68	0,68	0,71	0,70	0,67	0,67	0,69	0,69	0,72	0,70	0,69	0,67	<b>0,69</b>
2005	0,75	0,81	0,86	0,87	0,89	0,93	0,99	1,00	1,00	0,96	1,02	0,99	<b>0,92</b>
2006	0,96	0,97	0,94	0,90	0,85	0,82	0,86	0,87	0,86	0,85	0,91	0,90	<b>0,89</b>
2007	0,89	0,88	0,88	0,91	0,92	0,93	0,92	0,92	0,98	1,04	1,05	0,95	<b>0,94</b>
2008	0,99	1,03	1,16	1,11	1,01	1,05	1,07	1,07	1,04	0,95	0,88	0,82	<b>1,02</b>
2009	0,81	0,83	0,93	0,91	0,78	0,87	0,81	0,92	0,94	0,96	0,98	1,15	<b>0,91</b>
2010	1,40	1,62	1,66	1,73	1,96	1,81	1,80	2,01	2,05	2,46	2,80	2,65	<b>2,00</b>
2011	2,50	2,67	2,99	2,81	2,76	2,76	2,71	2,75	2,86	2,83	2,77	2,44	<b>2,74</b>
2012*	2,30	2,37	2,47	2,35	2,09	1,97	1,85	1,84	1,83	1,83	1,80	1,75	<b>2,04</b>
2013*	1,56	1,52	1,44	1,25	0,97	1,34	1,28	1,27	1,25	1,23	1,24	1,57	<b>1,33</b>
2014*	1,27	1,33	1,42	1,47	1,39	1,66	1,40	1,57	1,50	1,53	1,59	1,71	<b>1,49</b>
2015*	1,66	1,73	1,81	1,62	1,62	1,59	1,46	1,41	1,43	1,55	1,85	2,07	<b>1,65</b>
2016*	2,12	2,03	2,12	2,03	2,26	2,26	2,19	2,29	2,02	2,10	2,07	1,91	<b>2,12</b>
2017*	1,82	1,87	1,96	2,02	2,04	2,00	1,90	1,90	2,01	2,10	2,19	2,19	<b>2,00</b>
2018*	2,06	2,00	1,88	1,91	1,58	1,48	1,44	1,37	1,30	1,33	1,35	1,38	<b>1,59</b>
2019*	1,39	1,59	1,44	1,37	1,36	1,43	1,48	1,29	1,19	1,19	1,33	1,33	<b>1,36</b>
2020*	1,25	1,25	1,25	0,97	0,83	0,89	0,94	1,03	0,98	0,82	0,97	1,13	<b>1,02</b>
2021*	1,11	1,26	1,32	1,42	1,40	1,33	1,25	1,21	1,26	1,36	1,46	1,51	<b>1,32</b>
2022*	1,38	1,46	1,72	1,86	1,70	1,56	1,28	1,38	1,44	1,42	1,32	1,34	<b>1,49</b>
2023*	1,05	1,39	1,26	1,30	1,02	1,10	1,22	1,36	1,45	1,19	1,43	1,87	<b>1,30</b>
2024*	1,51	1,96											

**VALOR DE VACAS NUEVAS CON CRIA (Remates-feria, Precios en u\$s por cab.)**

Año	Ene.	Feb.	Mar.	Abr.	May.	Jun.	Jul.	Ago.	Set.	Oct.	Nov.	Dic.	Prom.
1998	230	224	245	250	238	238	248	258	245	233	233	230	<b>239</b>
1999	215	185	189	206	205	208	205	209	210	206	203	193	<b>203</b>
2000	190	190	201	200	205	200	201	200	200	200	200	205	<b>199</b>
2001	203	208	210	200	198	190	191	188	170	155	158	173	<b>187</b>
2002	100	92	72	75	66	66	75	98	100	106	124	147	<b>93</b>
2003	152	157	155	161	153	161	161	152	150	148	143	145	<b>153</b>
2004	146	148	157	154	144	141	141	142	146	161	160	161	<b>150</b>
2005	170	176	181	180	179	178	183	181	198	199	218	208	<b>188</b>
2006	188	187	188	180	171	170	170	169	165	161	162	175	<b>174</b>
2007	163	161	145	149	152	154	154	153	161	173	196	206	<b>164</b>
2008	174	177	199	204	209	206	214	214	208	192	171	152	<b>193</b>
2009	150	147	141	146	141	148	143	153	169	170	187	236	<b>161</b>
2010	259	329	333	330	358	356	362	380	384	680	678	668	<b>426</b>
2011	606	581	628	642	613	583	590	583	580	572	561	532	<b>589</b>
2012*	473	481	496	471	427	395	375	372	370	382	495	374	<b>426</b>
2013*	333	323	303	276	264	304	296	276	277	267	291	386	<b>300</b>
2014*	244	258	293	313	295	277	267	278	274	310	366	363	<b>294</b>
2015*	340	358	370	372	404	416	369	349	383	420	527	581	<b>407</b>
2016*	522	466	418	442	512	475	402	455	511	503	493	456	<b>471</b>
2017*	408	420	455	455	450	445	412	444	501	526	568	550	<b>432</b>
2018*	432	410	386	379	345	328	313	303	259	291	301	291	<b>336</b>
2019*	282	312	291	291	293	300	306	279	265	287	315	294	<b>293</b>
2020*	258	278	267	227	186	196	184	193	217	176	223	277	<b>223</b>
2021*	264	288	299	308	309	363	293	277	260	317	299	299	<b>298</b>
2022*	283	322	409	400	391	332	267	290	298	310	278	244	<b>319</b>
2023*	220	244	280	212	211	243	251	227	240	230	241	336	<b>245</b>
2024*	340	324											



# Buenos precios y demanda de diferentes sectores en plena zafra

*El consignatario Pedro Noel Irey resalta que a pesar de la reducción de los plazos y del aumento de la oferta, los precios de los terneros son buenos y espera una reacción de los valores de los vientres.*

Estamos en plena zafra y con valores que están estabilizados. A partir de ahora yo creo que viene el grueso, que por ahora venía saliendo despacito, pero se empieza a sentir cada vez más la presión de la oferta y los remates son más grandes.

La calidad de la hacienda es muy buena, de todo lo que viene saliendo. La gente está invirtiendo en genética y está a la vista con los remates la calidad de lo ofertado. Además cuesta ver hacienda liviana. Hay poca hacienda liviana en los remates. La mayoría de la hacienda está en 180/200 kilos para arriba.

En todos los remates hay una constante: más de la mitad de la hacienda son machos, lo que se debe a la retención de los productores para recuperar el stock de vientres después de la tremenda seca que tuvimos en 2023. Se están recupe-

rando los stocks. Entonces el productor empieza a retener la hembra y se nota eso en las remisiones. Siempre hay más machos que hembras ofertados para la venta.

En cuanto al plazo de pago, veníamos con muy poco plazo en todos los remates. Ahora tímidamente empiezan a aparecer algunos más largos; hay promociones interesantes de las tarjetas y eso ayuda muchísimo al negocio. Así que se empieza a ver la luz al final del túnel.

Veníamos con 30 y con menos de 30 días de plazo. Ahora hay 30 y 60 y en algunos casos 30, 60 y 90 días en la venta de vientres, que es lo que más cuesta colocar y que aún no reacciona.

Respecto de los compradores, todos están operando: el recriador, el feedlotero y el frigorífico de consumo, pero sobre todo el de exportación. La ecuación en el engorde a corral empezó a ser positiva por los convenientes precios del maíz. Se está yendo mucha hacienda para el oeste y también para los feedlots.

En los corrales hay hacienda de matarifes, de productores y de exportadores. Por eso la demanda para

llevar a esos establecimientos es de hembras y machos.

Los frigoríficos exportadores tienen cada año más pesos en el negocio de la invernada. Hay muchos que tienen hacienda en los feedlots y operan permanentemente.

Respecto de los precios, en los últimos remates los promedios de hembras van de los 1.800 a 2.000 pesos, y en los machos de 2.000 a 2.300, depende los plazos y los kilajes. Estamos hablando de 2 dólares, que es un precio histórico, muy pero muy bueno. Yo creo que es un muy buen momento del valor de la invernada.

Por otra parte, los vientres todavía no mueven. Es la categoría más retrasada. Hay vacas y vaquillonas preñadas entre 700 mil y hasta 850 mil pesos. Hubo lotes que se vendieron en 900 mil y hasta un millón de pesos, lo mismo que las vacas paridas nuevas.

Creo que en algún momento se va a despertar el interés, probablemente cuando pasen los tactos; por ahora la reposición se está haciendo con hacienda de propia producción.

**TERNERO NEGRO - PRECIOS PROMEDIO MENSUALES - Desde 2020 en \$**

Año	Ene.	Feb.	Mar.	Abr.	May.	Jun.	Jul.	Ago.	Set.	Oct.	Nov.	Dic.
2020	95,73	98,60	100,55	101,03	106,55	118,00	129,67	145,00	142,40	143,15	163,82	180,87
2021	182,50	198,17	207,75	211,15	218,85	221,80	219,87	226,90	238,40	265,45	308,80	320,00
2022	305,00	320,60	363,75	375,00	358,80	351,30	384,30	415,20	416,37	395,75	377,32	409,81
2023	419,72	513,99	500,07	505,36	504,16	485,45	602,10	896,88	932,27	1119,6	1291,6	1822,6
2024	1965,9	2167,9										



Una empresa con nombre propio

84 AÑOS DE EXPERIENCIA Y CUMPLIMIENTO EN EL NEGOCIO GANADERO

**Golombo y Magliano S.A.**

Av. de Mayo 580 - Bs. As. - Tel. 4334-9511/2/3/5/6/7/9 - Telefax: 4343-3618 - <http://www.colomboymagliano.com.ar> • E-mail: [info@colomboymagliano.com.ar](mailto:info@colomboymagliano.com.ar)

Viene de pág. 19

2022, no se ha revertido. El valor medio de las carne congeladas desosadas se redujo a 4.974 US\$/tonelada peso producto, el menor de la serie estadística.

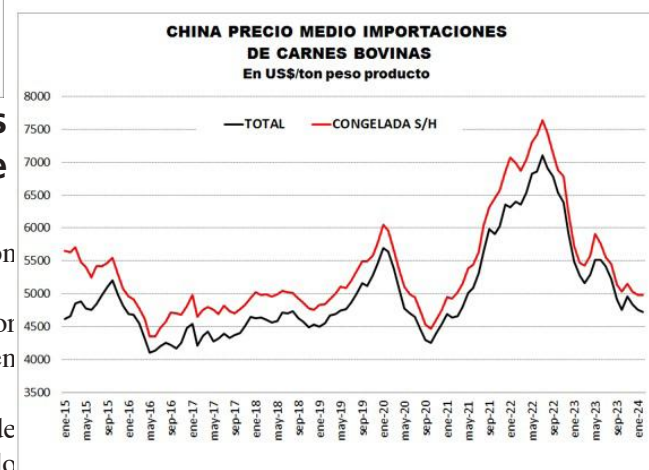
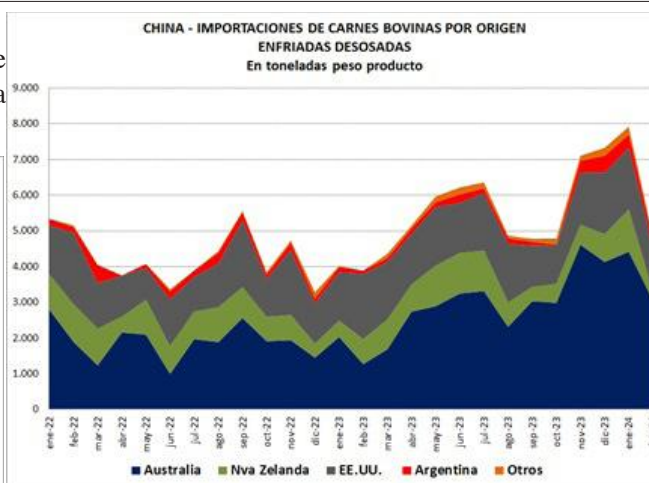
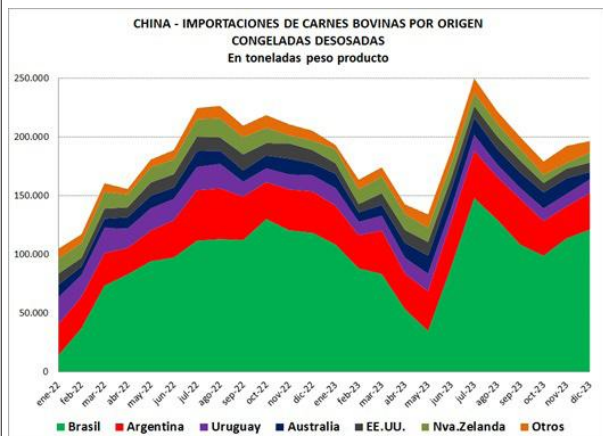

## China: Ránking de importaciones de carnes bovinas. Primer bimestre de 2024

El ránking de proveedores tiene estrecha relación con el rubro de carnes congeladas desosadas.

**Brasil, Argentina y Uruguay** concentran alrededor del 70% del valor total y crecieron relativamente en el primer bimestre de 2024.

Es importante resaltar la reciente recuperación de **Australia**, que originariamente lideraba el mercado chino, una posición que fue perdiendo con la irrupción

Fuente: Informe Ganadero a partir de datos GACC (China).

de los proveedores del Mercosur y sus propias dificultades. Desde 2023 ha pasado a ser el tercer proveedor más importante.

Entre los tres países de **América del Sur**, los dos de **Oceanía** y **Estados Unidos**, se concentraron el 94% de las importaciones en 2023 y los primeros dos meses de 2024.

China está abriendo el abanico de proveedores con la aprobación sanitaria de otros países.

**Bolivia, Bielorusia, Rusia y Chile** son los más destacados dentro del resto de los orígenes de las carnes vacunas que ingresan.

CHINA RANKING IMPORTACIONES DE CARNES BOVINAS					
AÑO 2023			PRIMER BIMESTRE DE 2024		
	Mill. US\$	Part. %		Mill. US\$	Part. %
Brasil	5.972	42%	Brasil	1.085	43%
Argentina	2.174	15%	Argentina	401	16%
Australia	1.642	12%	Australia	289	12%
Estados Unidos	1.469	10%	Estados Unidos	196	8%
Uruguay	1.097	8%	Uruguay	216	9%
Nueva Zelanda	1.045	7%	Nueva Zelanda	159	6%
Bolivia	345	2%	Bolivia	97	4%
Bielorusia	134	1%	Bielorusia	19	1%
Rusia	109	1%	Rusia	13	1%
Chile	82	1%	Chile	10	0%
Costa Rica	56	0%	Costa Rica	6	0%
Ucrania	47	0%	Ucrania	6	0%
Irlanda	19	0%	Sudáfrica	4	0%
Panamá	10	0%	Panamá	1	0%
Namibia	4	0%	Namibia	1	0%
Hungría	2	0%	Irlanda	0	0%
Serbia	2	0%	Francia	0	0%
Francia	1	0%	Irlanda	0	0%
Sudáfrica	1	0%	Hungría	0	0%
<b>TOTAL</b>	<b>14.210</b>	<b>100%</b>	<b>TOTAL</b>	<b>2.503</b>	<b>100%</b>

Fuente: Informe Ganadero a partir de datos GACC (China).

# China: Importaciones de menudencias bovinas. Primer bimestre 2024.

En el primer bimestre de 2024 las importaciones chinas de menudencias de origen bovino sumaron 8.021 toneladas, por 33,9 millones de dólares, un 17% mayor que en igual lapso de 2023, aunque retrocedieron un 9% en valor.

CHINA IMPORTACIONES DE MENUDENCIAS VACUNAS			
Periodo	TON	Miles US\$	US\$/ton
2020	22.657	94.510	4171
2021	30.812	146.693	4761
2022	42.179	244.538	5798
2023	41.486	213.765	5153
ENERO a FEBRERO			
2023	6.875	36.134	5256
2024	8.021	33.885	4224
Variación porcentual			
2024 vs. 2023	17%	-6%	-20%

Fuente: Informe Ganadero a partir de datos GACC (China).

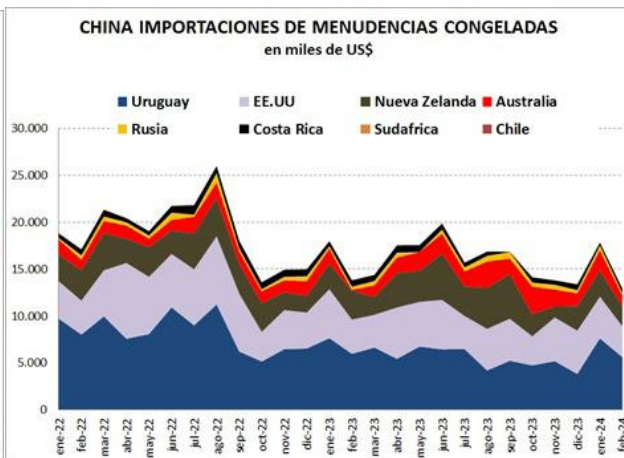
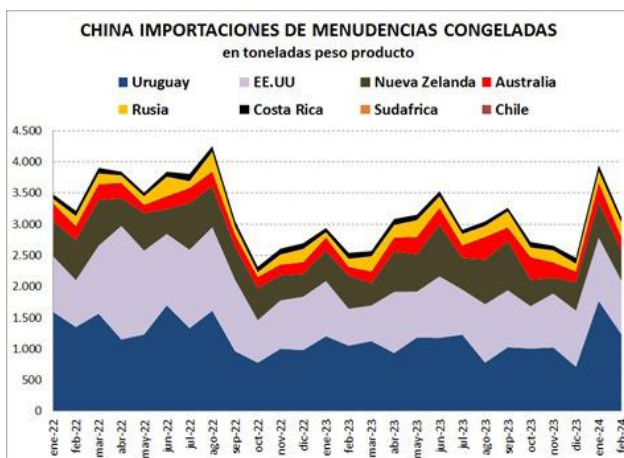
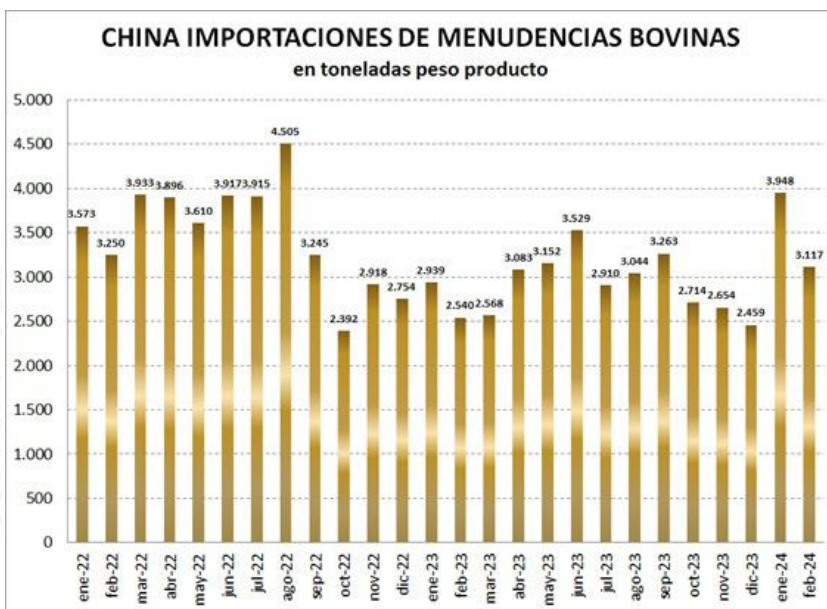

Uruguay mejoró considerablemente en los primeros meses de 2024, reteniendo su posición de primer abastecedor. Asimismo, incrementaron sus embarques Estados Unidos, Nueva Zelanda y Australia, si bien esta última con un volumen significativamente menor. El abastecimiento se concentró en estos países, con escasa participación de otros países proveedores.

En relación a las cotizaciones de las carnes bovinas, los valores medios han experimentado un deterioro. En febrero último, fue de 4.166 US\$/ton, un 27% menos que doce meses atrás.



Fuente: Informe Ganadero a partir de datos GACC (China).

# Unión Europea: cuotas de exportación de carnes bovinas

En el curso del ciclo 2023/2024, que culmina el próximo 30 de junio, nuestro país ha tenido un desempeño en su cumplimiento inferior al del ciclo precedente.

## Cuota Hilton 2023/24

De acuerdo al Área de Cuotas Internacionales de la SAGyP, al 12 de marzo último, se habían certificado 12.889 toneladas dentro de la denominada Cuota Hilton. Esta cifra revela un cumplimiento del 69% del contingente total, una proporción inferior a que la se registraba en la Semana 37 del ciclo 2022/23 (76%).

Los precios han oscilado en torno de 9.800-10.900 US/ton peso producto en las últimas semanas informadas, que por tratarse de las estadísticas de certificación tienen una demora respecto de la situación actual del mercado. En el curso de este ciclo, se ha observado menos oscilaciones que en 2022/23, aunque el promedio fue similar.

La Comisión Europea dio a conocer el cumplimiento del contingente de carne de Alta Calidad al 29 de febrero pasado, en el que **Argentina** tiene el mayor volumen. **En comparación a otros países, Uruguay tiene el mayor**

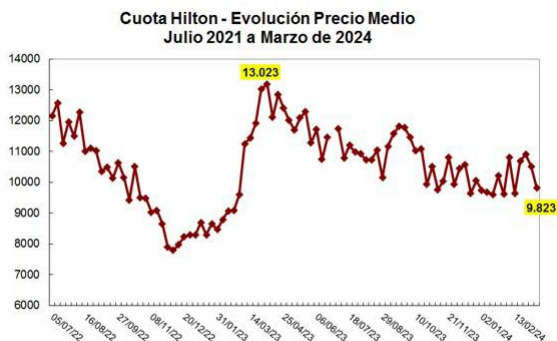

Fuente: Informe Ganadero a partir de datos SAGyP, Área Cuotas Internacionales.

## grado de ejecución.

## Cuota 481, 2023/2024

La reducción de la porción destinada a Otros Países ha afectado el acceso de Argentina dentro de la Cuota UE 481. A ello se le suma la dificultad asociada a la distribución trimestral con que se administra este cupo dentro de la Unión Europea, lo que provoca la acumulación de embarques en los meses precedentes a la apertura, para después prácticamente anularse.

Así, con los datos disponibles a febrero, en el ciclo 2023/24 **Argentina** certificó 6.595 toneladas, un 29% menos que doce meses atrás.

Los precios han tenido una disminución considerable, reportándose una media de 5.962 US\$/tonelada en octubre, una baja del 20% comparada con igual mes

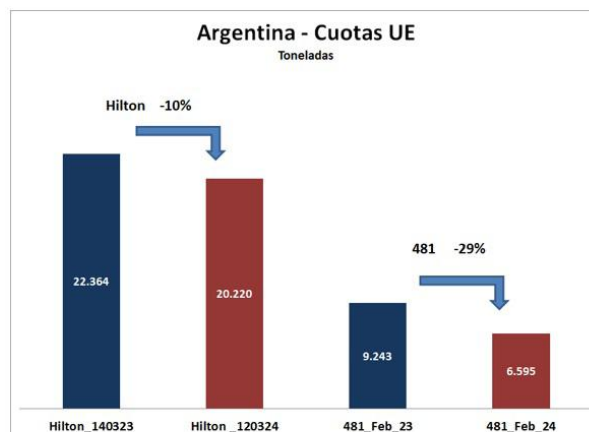

Fuente: Informe Ganadero a partir de datos SAGyP - Área Cuotas Internacionales.

PAÍS	UNION EUROPEA - CUOTAS ARANCELARIAS CARNE ALTA CALIDAD		
	Asignación Ton	2023/24	
		Cumplimiento al 29/02/24 ton	%
<b>ARGENTINA</b>			
Cuota Hilton	29.389	19.535	66,5%
Búfalo	200	3	1,6%
<b>AUSTRALIA</b>			
Cuota Hilton	3.389	2.327	68,7%
Búfalo	1.405		0,0%
<b>URUGUAY</b>	5.606	4.499	80,3%
<b>BRASIL</b>	8.951	2.082	23,3%
<b>NUEVA ZELANDA</b>	1.102	501	45,5%
<b>PARAGUAY</b>	1.000	551	55,1%
<b>ESTADOS UNIDOS/CANADA</b>	11.481	169	1,5%
CARNE BOVINA	60.918	29.664	48,7%
BUFALO	1.605	3	0,2%
<b>TOTAL</b>	62.523	29.667	47,4%

Fuente: Informe Ganadero a partir de datos Comisión Europea.

de 2022.

El tramo trimestral se ha reducido a 3.700 toneladas, y el correspondiente al primer trimestre de este año se agotó en escasos días. La suba de embarques certificados en febrero serán nacionalizados al abrirse el próximo 1° de abril, la porción con la que se cierra el ejercicio en curso.

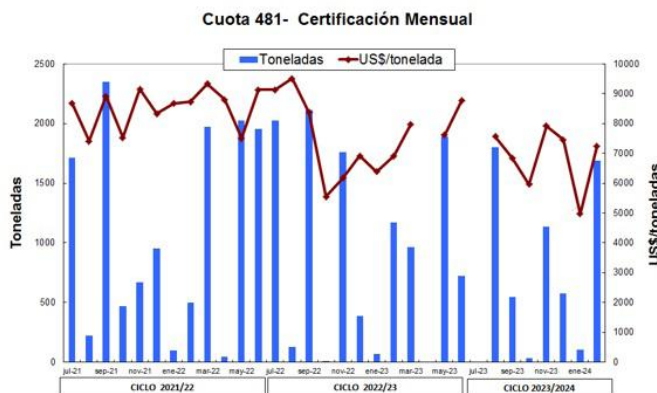

Fuente: Informe ganadero a partir de SAGyP - Cuotas de Exportación.



## Diferencias porcentuales entre reses Limousin y Aberdeen Angus

### Viene de pág. 18

Una explicación que se daba era que habiendo sido una raza de trabajo se habían elegido siempre los animales más musculosos. También se atribuía a 200 años de selección y Registros Genealógicos el logro de un fenotipo tan distintivo de la raza. Pero tuvimos que esperar hasta 1996 para que la ciencia empezara a revelar la diferencia que tiene la raza Limousin con otras razas de carne.



Novillo Limousín

Con el advenimiento de la Genómica se encuentra que la raza Limousin posee un gen (F94L) en la miostatina que explica en gran medida lo que la raza demuestra en la producción de carne.

### La función de la miostatina.

La miostatina es una proteína cuya función es frenar o limitar el desarrollo del músculo esquelético tanto en bovinos, como en humanos y en otras especies.

Cualquier inhibición de la función de la miostatina, genera un mayor desarrollo muscular.

El ejercicio, algunas sustancias químicas, y algunas mutaciones en la composición de la miostatina son inhibidores de su función.

### El gen F94L

Al aparecer algunas mutaciones, la miostatina es inhibida por lo que su función no se manifiesta y da lugar a un desarrollo muscular superior, que es en definitiva lo que el productor de novillos y la industria más valoran.

Se encontraron 9 mutaciones en la miostatina de los bovinos: F94L; nt419; D182N; Q204X; E224X; TG3811;



**Compañía  
Rioplatense**  
de Carnes y Ganado S.A.  
CONSIGNATARIOS DIRECTOS



**CONSUMO • EXPORTACIÓN  
CRÍA • INVERNADA**

**40 años con la misma conducta**

**Departamento Inmobiliario**  
Compra - Venta - Arrendamientos - Divisiones de campos  
Uruguay 1285 1° - C1016ACE C.A.B.A.  
(011) 4815-5224 - info@ciarioplatense.com.ar  
www.ciarioplatense.com.ar @ciarioplatense



Bife Angus

## Diferencias porcentuales entre reses Limousin ...

E291X; nt821 y C313Y. Estas mutaciones inhiben la función de la miostatina dando a los ejemplares que la poseen un gran desarrollo muscular.

Los ejemplares homocigotas poseedores del gen F94L mantienen esta característica, sin ninguna manifestación adversa que si pueden tener algunas de las otras mutaciones.

F94L, significa que la Fenilalanina ubicada en el "lugar" 94 de la cadena de ADN de la miostatina, ha sido reemplazada por la Leucina.

Estudios franceses, americanos, australianos, irlandeses y rusos, han encontrado que la raza Limousin posee en el 99,1% de los ejemplares analizados ambos alelos del gen F94L. Por lo que en raza pura o en cruzamientos con otras razas que no lo poseen, es seguro que este gen será transmitido a su descendencia.

El gen F94L, está asociado siempre a un



**Bife Limousín**

mayor desarrollo muscular, mayor número de fibras musculares finas que le dan a la carne ternura y calidad. Si a esto agregamos un desarrollo del tejido adiposo moderado, obtenemos la calidad de reses superiores como la que hemos analizado.



**Ciclo 1, Media res AA, Garrón 5.**



**Ciclo 1, Cuarto AA, Garrón.**

**Agradecimientos: Agroganadera Griffa S.A.: Sr. Ariel Griffa; Urien Loza S.A.: Sr. Javier Rosales; Sr. Federico Pícolo; Sr. Ignacio Zárate; Sr. Juan Carlos González; Despostador: Sr. Víctor Gómez. omar.galigniana@gmail.com**

## INFORME GANADERO

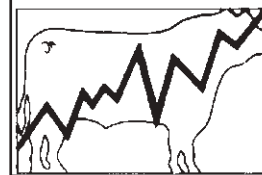

### Director

Ignacio M. Iriarte

### Colaboradores:

Alfredo Guarino  
Stella Maris Martínez  
María Rosa Mulvihill  
Nicolás Razzetti

### Composición

Daniel H. Gómez

### INFORME GANADERO

**Un análisis económico de los mercados de carnes y haciendas,** es una publicación quincenal editada por **Ignacio M. Iriarte** Se distribuye por suscripción.

**Dirección, Redacción y Publicidad:** Uruguay 880 4º «A» (1015) C.A.B.A.

### Teléfonos:

4813-0484  
4813-0617

Registro de la Propiedad Intelectual N° 03992465. Queda hecho el depósito que marca la ley 11.723.

REPRODUCCION PROHIBIDA

Salida: viernes por medio.  
Suscripción anual:  
Argentina: \$97.000.- (IVA incluido).  
Informe Ganadero es propiedad de:  
Ignacio M. Iriarte.  
Página web:  
informegadero.com.ar

**Carta Lectores-consultas:**  
informegadero@yahoo.com.ar



# PRECIOS DE INSUMOS AGROPECUARIOS

(al 27/3/2024)

## 1-ANTIPARASITARIOS INTERNOS Y EXTERNOS

Ivomec x 500 ml. ....	\$ 39.253,80
Ivomec x 50 ml. ....	\$ 9.231,36
Bagomectina 1% x 50 cc.....	\$ 6.195,29
Axilur inyectable x 1 lt. ....	\$ 48.540,62
Cydectin Alfa x 500 cc.....	\$ 94.254,90
Fosfamisol M. V. x 500 c.c. ....	\$ 32.951,76
Curabichera Coopers x 1 lt. ....	\$ 51.415,83
Dectomax x 500 c.c.....	\$ 78.564,51
Fentec 10% Oral x 5 lts.....	\$ 159.052,00
Moscalier (piojicida) x 1 lts.....	\$ 26.324,32
Aspersín garrapaticida Inm.....	\$ 229.667,00
Suraze Oral x 5 lt. ....	\$ 78.385,00
Ectoline Pour on (piojicida) x 5 lts.....	\$ 186.590,00
Galmetrín Pomada x 1 kg. ....	\$ 24.970,59

## 2-ANTIPARASITARIOS EXTERNOS

Arrasa bovinos x 1 lts.....	\$ 43.881,18
Aspersín x 250 ml. ....	\$ 21.100,00
Aciendel x 5 litros.....	\$ 70.862,35
Aciendel Plus x 2.5 lts. ....	\$ 54.221,18
Aciendel común x 1 lt. ....	\$ 20.835,29
Cipersin x 5 lts.....	\$ 141.729,41

## 3-VACUNAS

Rotatec J5 x dosis.....	\$ 1.254,97
Mancha-gangrena-enter. x ds. ....	\$ 117,00
Brucelosis Rosembuch x ds. ....	\$ 945,00
Hemoglobinuria Reservac x ds. ....	\$ 667,47
Bacterina mixta x ds.....	\$ 209,77
Bioclostrigen J5 x ds.....	\$ 318,78
Bioabortogen H x dosis.....	\$ 999,60
Biopoligen HS x ds. ....	\$ 1.102,56
Bioleptogen x dosis.....	\$ 732,00
Vacuna Antiaftosa + aplicación.....	\$ 2.020,00
Vacuna Brucelosis + aplicación.....	\$ 1.070,00

## 4-REPRODUCCION

Cronipress x 10 dispositivos.....	\$ 11.154,70
Bioestrogen x 100 ml. ....	\$ 13.052,94
Enzaprost Dc x 20 cc. ....	\$ 12.151,76
Bioprost x 20 ds. ....	\$ 13.702,61
Celo test CPI 500 ml.....	\$ 12.141,16
Estradiol R. J. x 10 c.c. ....	\$ 3.935,20
Pluset x 20 ml.....	\$ 426.328,13

## 5 - QUERATOCONJUNTIVITIS

Bioqueratogen Oleo Max x ds.....	\$ 1.169,91
----------------------------------	-------------

## 6-ANTIBIOTICOS

Terramicina Pfizer LA. x 500 c.c. ....	\$ 84.575,90
Terramicina Pfizer inyect. x 500 c.c.....	\$ 39.335,42
Taiker x 250 ml (Tilosina inyectable).....	\$ 27.564,93
Maxibiotic la 250 cc.....	\$ 23.000,00
Diclosán L.D. x 250 c.c. ....	\$ 10.922,70
Piliguard Querato x 50 ds. ....	\$ 62.087,18
G-1 Spray x 250 ml.....	\$ 18.475,20
Terracortril Spray x 125 ml.....	\$ 20.073,94
Estreptocarbocafiasol susp. x 1 lt.....	\$ 26.587,06

## 7- CALCIO Y VITAMINAS

Trivalico ADE x 250 ml.....	\$ s/d
Nutrekid x 250 ml.....	\$ s/d
Glypondín x 248.....	\$ 13.227,50
Olivitasán x 500 cm <sup>3</sup> .....	\$ 12.500,00
Olivitasán Plus 500 cc.....	\$ 20.834,00
Amantina x 500 cm <sup>3</sup> .....	\$ 12.500,00
Levac (gel cálcico oral) x 1 litro.....	\$ 15.806,06
Magnecal 3000 x 100 c.c. ....	\$ 4.941,75
Cuprhormone Plus x 500 cc.....	\$ 10.321,74
Tiamina clorhidrato 50 RJ.....	\$ s/d

## 8-IDENTIFICACION

Caravana Over p/Mosca.....	\$ 1.053,78
----------------------------	-------------

## 9-ANTIEMASTE

Bloker 80/Ultra x 20 kgs.....	\$ 200.976,56
Bloker Premix x 20 kgs.....	\$ 95.373,51
Carminativo Von Franken.....	\$ 52.920,00
Rumensín Aplicador Bolos.....	\$ 19.126,90
Rumensín Bolos x unid.....	\$ 18.641,45

## 10-POSTES Y ALAMBRES

Poste Quebracho entero 2,20.....	\$ 17.500,00
Alambre 17/15 Acindar, 1000 mts.....	\$ 198.000,00

## 11-SUELDOS Y JORNALES

FEBRERO (Pcia. de Bs.As.)	
Encargado.....	\$ 487.054,71
Capataz.....	\$ 461.707,98
Puestero.....	\$ 418.571,69
Peón.....	\$ 379.671,14
Jornal o asignación para peón.....	\$ 16.702,87

## 12-TRANSPORTE DE HACIENDA \*

Jaula simple (x km.).....	\$ 2.200,00
Jaula Doble (x km.).....	\$ 2.550,00

\* Pago con envío de Echeq, con fecha a 30 días de la carga, al recibir factura electrónica.

## 13-CAMPOS (Al 29-2-2024)

Cuenca del Salado (Tapalqué, Rauch, Maipú, Dolores, etc.).....	US\$ x ha. 2.500.-
Oeste Agrícola (Villegas, Rivadavia, Trenque Lauquen, etc.).....	US\$ x ha. 7.500.-
Centro Oeste (Bragado, 9 de Julio, Gral. Viamonte, Lincoln, etc.).....	US\$ x ha. 9.500.-
Núcleo (Pergamino, Colón, Rojas, Salto, etc.).....	US\$ x ha. 14.500.-
Sud (Tres Arroyos, San Cayetano, Necochea, etc.).....	US\$ x ha. 6.500.-
Sudeste Agrícola (Balcarce, Lobería, Tandil, etc.).....	US\$ x ha. 8.500.-

Fuente: Compañía Argentina de Tierras S.A. (4311-9657 y 4 líneas rotativas)

Empresas consultadas: Campo y Asoc. (4942-5019/5521); Logística 1° de Enero (0342-4001001).  
Trabajo Rural (4363-6615).

LOS PRECIOS NO INCLUYEN I.V.A.



## Señor productor ganadero COMPRAMOS

- Novillos y vacas para exportación.
- Invernada pesada y liviana.

Si está interesado puede comunicarse por estos medios:

Gustavo Badano	02474-15566439	gbadano@laanonima.com.ar
Franco Biccire	011-1533178741	fbiccire@laanonima.com.ar
Alberto Andrada	02954-15590249	aandrada@laanonima.com.ar
Francisco Sundblad	02302-15205539	fsundblad@laanonima.com.ar
Gustavo Levatti	02474-15597525	glevatti@laanonima.com.ar
Federico Muñiz	011-1532927356	fmuniz@laanonima.com.ar

Más de 100 años de trayectoria de Supermercados  
La Anónima garantizan a nuestros productores  
total seguridad y confianza.

**Frigorífico  
LA ANONIMA**

Ruta 191, km 94.500.  
Salto, Buenos Aires.

FRIGORIFICO  
**Pampa**  **Natural**  
S.A.

Ruta 101, km 70.  
Speluzzi, La Pampa.

Para más información, ingrese en [www.laanonima.com.ar](http://www.laanonima.com.ar)